

2024학년도 한양대학교 ERICA 정시 신입학 모집요강

2023. 09. 01.



목차

본 요강에 명시되지 않은 사항은 본교 신입생 선발원칙 및 입학전형관리위원회의 결정에 따릅니다. 지원자는 입학처 홈페이지 공지사항을 확인해야 하며, 공지 미확인으로 인해 생기는 불이익은 지원자 본인의 책임입니다.

공통안내

전형일정	2p
모집인원	3p
정시모집 주요사항 안내	4p
원서접수 / 전형료 / 서류제출	7p
합격자 발표 / 미등록 충원	9p
등록	10p
모집단위 관련 안내	11p

전형안내

가군	일반전형 공통	14p
	디자인대학	16p
	스포츠과학부	17p
	무용예술학과	19p
나군	일반전형 공통	20p
	실용음악학과	22p
가/나/다군 특별전형	농어촌학생	24p
	기회균형선발	26p
	특성화고교졸업자	28p
	특수교육대상자	30p
	국방정보공학	32p
	특성화고졸재직자	39p
	조기취업형 계약학과	42p

참고사항

대학수학능력시험 반영 방법	45p
개인정보 제공 동의 사항	47p
장학	49p
창의인재원(기숙사)	53p
학사제도	56p
ERICA 역량 새로 배우기 프로그램	58p
찾아오시는 길	59p
각 부서 연락처	60p
[양식1] 농어촌학생 특별전형 - 고등학교장 확인서	61p
[양식2] 학교생활기록부 대체 서식	62p

전형일정

일정	구분	비고
2024. 01. 03.(수) - 01. 06.(토)	인터넷 원서접수	<ul style="list-style-type: none"> 입학처 홈페이지(goerica.hanyang.ac.kr) 진학어플라이(www.jinhakapply.com)
2024. 01. 03.(수) - 01. 08.(월)	서류제출	<ul style="list-style-type: none"> 등기우편 2024. 01. 08.(월) 소인분까지 유효
2024. 01. 10.(수)	1단계 합격자 발표	<ul style="list-style-type: none"> 가군 국방정보공학 1단계
2024. 01. 13.(토)	예체능 실기고사	<ul style="list-style-type: none"> 가군 디자인대학
2024. 01. 16.(화)	예체능 실기고사	<ul style="list-style-type: none"> 가군 스포츠과학부 가군 무용예술학과
2024. 01. 16.(화)	국방정보공학과 2단계 면접고사	<ul style="list-style-type: none"> 가군 국방정보공학 2단계
2024. 01. 19.(금)	최초합격자 발표	<ul style="list-style-type: none"> 가군 일반전형 나군 일반전형 ※ 예체능 및 특별전형 제외
2024. 01. 19.(금)	1단계 합격자 발표	<ul style="list-style-type: none"> 다군 조기취업형 계약학과 1단계
2024. 01. 20.(토)	예체능 실기고사	<ul style="list-style-type: none"> 나군 실용음악학과(보컬 1단계 포함)
2024. 01. 23.(화)	예체능 실기고사	<ul style="list-style-type: none"> 나군 실용음악학과 보컬 2단계
2024. 01. 24.(수)	조기취업형 계약학과 예비대학	<ul style="list-style-type: none"> 다군 조기취업형 계약학과 1단계 합격자
2024. 01. 30.(화) - 01. 31.(수)	조기취업형 계약학과 2단계 면접고사	<ul style="list-style-type: none"> 다군 조기취업형 계약학과 2단계
2024. 02. 06.(화)	최초합격자 발표	<ul style="list-style-type: none"> 가군 예체능 및 특별전형 나군 실용음악학과 및 특별전형 다군 특별전형
2024. 02. 07.(수) - 02. 13.(화)	합격자 등록	<ul style="list-style-type: none"> 최종등록금 납입은 02. 13.(화) 16:00까지
2024. 02. 14.(수) - 02. 20.(화)	미등록 충원	<ul style="list-style-type: none"> 추가합격자 발표는 02. 20.(화) 18:00까지
2024. 02. 14.(수) - 02. 21.(수)	미등록 충원 등록	<ul style="list-style-type: none"> 02. 21.(수) 16:00까지 등록 마감이며, 02. 21.(수)은 합격자 발표를 할 수 없음

※ 상기 일정은 추후 변경될 수 있으며, 변경 시 홈페이지를 통해 별도 공지할 예정

모집인원

계열	대학	학부/과	모집인원	정원 내		정원 외													
				가	나	농어촌학생		기회균형선발		특성화 고교 졸업자		특수 교육 대상자	국방 정보 공학	특성화 고졸 재직자		조기 취업 계약 학과			
						가	나	가	나	가	나			가	나		다		
자연	공학	건축학부(건축학전공)	33	13		1		1											
		건축학부(건축공학전공)	33	14					1		1								
		건설환경공학과	40	14			2		1		1								
		교통·물류공학과	35	17			1		1		1								
		전자공학부	167	58			3		2		2								
		재료화학공학과	94	36			1		2		2								
		기계공학과	109	37			3		2		2								
		산업경영공학과	35	17			1		1		1								
		생명나노공학과	30		12														
		로봇공학과	59		22					2									
		융합공학과	1																
	국방정보공학과											4	15	-					
	스마트융합공학부																-		
	소프트웨어융합	컴퓨터학부	80		30			2		2		1							
		ICT융합학부	60	29		1													
	과학기술융합	인공지능학과	66		25														
		수리데이터분석학과	27	12		1		1		1		1							
		응용물리학과	30	12		1		1		1		1							
		의약생명과학과	38	15															
		나노광전자학과	32		13														
약학	화학분자공학과	43		17			1		1		1								
	해양융합공학과	33		13			1		1		1								
	약학과	30		13			3		3										
인문	국제문화	한국언어문학과	29	12		1		1		1									
		문화인류학과	30		12			1		1		1							
		문화콘텐츠학과	33		12														
		중국학과	34	13		2		1		1		1							
		일본학과	34	13		2		1		1		1							
		영미언어문화학과	50	20		2		1		1		1							
	프랑스학과	26		12			1		1		1								
언론정보	광고홍보학과	55	25				1		1		1								
	정보사회미디어학과	55		22			2		2		2								
상경	경상	경제학부	77	31		2		2		2		2							
		경영학부	118		46			3		2		2							
		보험계리학과	26	17		2													
		회계세무학과	1															-	
예체능	디자인	주얼리디자인학과	38	34															
		융합디자인학부	73	60															
		영상디자인학과	36	32															
	예체능	스포츠과학부	71	29															
		무용예술학과	25	-															
		실용음악학과	25		-														
합계			1,911	560	249	26	14	19	15	18	9	8	15	-	-				

- 수시 이월 인원이 반영되지 않은 정시 모집인원이며, 수시 이월 인원을 반영한 최종 모집인원은 2024. 01. 02.(화) 입학처 홈페이지(goerica.hanyang.ac.kr)에 공지 예정
- 수시 이월 인원 발생 시 정시 선발하는 학부/과 : 융합공학과, 스마트융합공학부, 회계세무학과, 무용예술학과, 실용음악학과
- 특수교육대상자 특별전형의 자세한 지원가능 모집단위는 30페이지 참조

정시모집 주요사항 안내

● 주요 변경 사항

✓ 학과 통합

구 분	2024학년도	2023학년도	비고
학과명	융합디자인학부	산업디자인학과 커뮤니케이션디자인학과	학과 통합

✓ 수능위주(정원외) 농어촌학생 특별전형 신설

구 분	2024학년도	2023학년도	비고
모집인원	40명	-	수능 100%

✓ 자연계열 교차지원 가능학과 수능 반영방법 변경

구 분	수학 영역 선택과목	탐구 영역 선택과목	비고
건축학전공 교통물류공학과 산업경영공학과 ICT융합학부	미지정 (확률과통계, 미적분, 기하)	사회/과학탐구 영역 선택과목 중 2과목 필수 응시	※ 가산점 없음 ※ 특성화고교졸업자 특별전형에 한하여 탐구 영역의 선택과목을 직업 탐구 영역 2과목으로 대체 반영 인정
컴퓨터학부	미지정 (확률과통계, 미적분, 기하)	과학탐구 영역 선택과목 중 2과목 필수 응시 ※ 과학(8종) : 물리학I, 물리학II, 화학I, 화학II, 생명과학I, 생명과학II, 지구과학I, 지구과학II	

✓ 기회균형선발 및 특성화고교졸업자(정원외) 전형 수능 최저학력기준 폐지

구 분	2024학년도	2023학년도	
기회균형선발	미적용	자연계열	국어, 수학(미적분 또는 기하), 영어, 과학탐구 영역 중 3등급 이내 1과목, 4등급 이내 1과목
		약학과	국어, 수학(미적분 또는 기하), 영어, 과학탐구 영역 중 2등급 이내 1과목, 3등급 이내 1과목
		인문·상경계열	국어, 수학(선택과목 미지정), 영어, 사회/과학탐구 영역 중 3등급 이내 1과목, 4등급 이내 1과목
특성화고교졸업자	미적용	자연계열	국어, 수학(미적분 또는 기하), 영어, 과학/직업탐구 영역 중 3등급 이내 1과목, 4등급 이내 1과목
		인문·상경계열	국어, 수학(선택과목 미지정), 영어, 사회/과학/직업탐구 영역 중 3등급 이내 1과목, 4등급 이내 1과목

• 전형 방법 요약

군	전형(학과)	모집인원	수능 최저학력기준	단계구분	선발비율	전형요소별 반영비율
가군	일반	405	X	일괄사정	100%	수능 100%
	디자인대학	126	X	일괄사정	100%	수능 55% + 실기 45%
	스포츠과학부	29	X	일괄사정	100%	수능 70% + 실기 30%
	무용예술학과	수시 이월	X	일괄사정	100%	수능 10% + 실기 90%
	농어촌학생 (정원외)	26	X	일괄사정	100%	수능 100%
	기회균형선발 (정원외)	19	X	일괄사정	100%	수능 100%
	특성화고교졸업자 (정원외)	18	X	일괄사정	100%	수능 100%
	특수교육대상자 (정원외)	8	X	일괄사정	100%	수능 100%
	국방정보공학 (정원외)	15	○	1단계	400%	수능 100%
	2단계			100%	1단계 성적 70% + 면접 15% + 체력검정 15%	
나군	일반	249	X	일괄사정	100%	수능 100%
	실용음악학과 (보컬)	수시 이월	X	1단계	2500%	실기 100%
				2단계	100%	수능 20% + 실기 80%
	실용음악학과 (보컬 제외)	수시 이월	X	일괄사정	100%	수능 20% + 실기 80%
	농어촌학생 (정원외)	14	X	일괄사정	100%	수능 100%
	기회균형선발 (정원외)	15	X	일괄사정	100%	수능 100%
	특성화고교졸업자 (정원외)	9	X	일괄사정	100%	수능 100%
	특성화고졸재직자 (정원외)	수시 이월	X	일괄사정	100%	학생부 종합평가 100%
다군	조기취업형계약학과 (정원외)	수시 이월	X	1단계	500%	학생부 종합평가 100%
				2단계	100%	1단계 성적 10% + 면접 90%

● 계열별 필수 응시영역 및 영역별 선택과목

계열/모집단위	수능 필수 응시영역
자연	국어, 수학(미적분 또는 기하), 영어, 과학탐구(2과목), 한국사
건축학전공, 교통물류공학과, 산업경영공학과, ICT융합학부	국어, 수학(선택과목 미지정), 영어, 사회/과학탐구(2과목), 한국사
컴퓨터학부	국어, 수학(선택과목 미지정), 영어, 과학탐구(2과목), 한국사
인문·상경, 국방정보공학과	국어, 수학(선택과목 미지정), 영어, 사회/과학탐구(2과목), 한국사
예체능(실용음악학과 제외)	국어, <수학>, 영어, <사회/과학탐구(1과목)>, 한국사
예체능(실용음악학과)	국어, <수학>, 영어, <사회/과학/직업탐구(1과목)>, 한국사

- 자연계열 : 공학대학(일부학과 제외), 소프트웨어융합대학(일부학과 제외), 약학대학, 과학기술융합대학
- 교차지원가능학과 : 건축학전공, 교통·물류공학과, 산업경영공학과, 컴퓨터학부, ICT융합학부
 - 공학대학 국방정보공학과 제외(별도의 특별전형으로만 모집)
- 수능 국어영역 : 계열별 선택과목 제한 없음
- 수능 수학영역
 - 자연계열 : 선택과목에서 미적분 또는 기하 중 1과목 응시 필수
 - 교차지원가능학과, 인문·상경계열, 예체능계열 : 선택과목 제한 없음
- 수능 탐구영역
 - 자연계열 : 과학탐구 영역에서 2과목 응시 필수
 - 교차지원가능학과(컴퓨터학부 제외), 인문·상경계열, 국방정보공학과 : 사회/과학탐구 영역에서 2과목 응시 필수
 - 컴퓨터학부 : 과학탐구 영역에서 2과목 응시 필수
 - 예체능(실용음악학과 제외) : 사회/과학탐구 영역에서 선택과목 제한 없이 1과목 반영
 - 예체능(실용음악학과) : 사회/과학/직업탐구 영역에서 선택과목 제한 없이 1과목 반영
 - 특성화고교졸업자 특별전형 : 직업탐구 영역(2과목)의 대체 반영 허용
- 예체능 : 수학 및 탐구영역 중 고득점 영역을 선택하여 1개 영역만 반영하므로 수학 또는 탐구 영역 중 최소 1개 영역 응시필수
- 수능 한국사 영역 : 응시필수 과목이며, 총점에 가산점으로 반영
- 제2외국어/한문 영역 : 반영하지 않음

● 수능 최저학력기준

전형	계열	수능 최저학력기준
국방정보공학	자연	국어, 수학(선택과목 미지정), 영어, 사회/과학탐구(1과목) 중 3개 영역 합 10 이내

- 탐구 영역 수능 최저학력기준 등급 적용 시 고득점 1개 과목만 반영하며, 응시는 2과목 필수
- 한국사 영역은 필수 응시 과목이며, 수능 최저학력기준으로는 활용하지 않음

원서접수 / 전형료 / 서류제출

● 원서접수 : 2024. 01. 03.(수) 10:00 ~ 01. 06.(토) 17:00까지

- 입학처 홈페이지(goerica.hanyang.ac.kr) 또는 진학어플라이(www.jinhakapply.com)를 통해 접수
(공통원서접수 시행으로 통합회원 가입 시 유웨이어플라이(www.uwayapply.com)를 통해서도 접수 가능)
- 수시모집 최초 및 추가합격한 자(등록포기 및 환불자 포함)는 정시 및 추가모집에 지원할 수 없으며, 지원 시에는 모든 합격 또는 입학의 취소를 함(교육대학, 전문대학, 산업대학 포함)
- 정시모집 지원 시 모집기간 군이 같은 대학(교육대학 포함)간 또는 동일 대학 내 모집기간 군이 같은 모집단위(일반전형과 특별전형간 포함)간 복수지원을 금지하며, 이를 위반하는 경우 입학을 취소함
※ 산업대학, 전문대학은 모집기간 군의 제한이 없음
- 원서접수 마감시간 이후에는 어떠한 사유로도 접수 불가하며, 마감시간 임박 시 지원자 폭주로 인하여 접속이 원활하지 않을 수 있으므로 원서접수 마감시간을 피하여 접수 완료해야함(상기 이유로 발생하는 불이익에 대한 책임은 지원자 본인에게 있음)
- 전형료 결제 후 수험번호가 부여되면 원서접수가 정상 완료된 것으로 원서접수 이후 어떠한 사유로도 작성한 원서를 수정·취소할 수 없음(상기 이유로 발생하는 불이익에 대한 책임은 지원자 본인에게 있음)
- 대리인 접수, 입력 누락, 입력 오류, 연락처 변경, 연락 두절 등으로 발생하는 불이익에 대한 책임은 지원자에게 있음
- 원서상의 개인정보(개명 포함) 또는 연락처가 변경된 경우 즉시 ERICA 입학처로 변경 사실을 통보해야 함
- 통보방법 : 입학처 홈페이지 → 지원자 제출 서류양식 → 개인정보변경신청서 작성 후 신분증 사본과 함께 e-mail(goerica@hanyang.ac.kr) 발송 (FAX 발송 불가)
- 업로드한 사진이 본인 사진이 아니거나 정해진 규격이 아닌 경우 부정·부적격자로 처리할 수 있음

● 전형료

전형구분	모집단위	책정금액	감면금액	확정금액	비고
가군 일반	자연·인문·상경	30,000원		30,000원	불합격자에 대한 환불은 없음 ※ 다만, 조기취업형 계약학과, 국방정보공학 1단계 불합격자 30,000원 환불
	디자인대학, 스포츠과학부, 무용예술학과	80,000원		80,000원	
나군 일반	자연·인문·상경	30,000원		30,000원	
	실용음악학과	보컬 1단계	50,000원	50,000원	
		보컬 2단계	60,000원	60,000원	
	보컬 제외	80,000원		80,000원	
가/나군 농어촌학생	전 모집단위	30,000원		30,000원	
가/나군 기회균형선발	전 모집단위	30,000원	29,000원	1,000원	
가/나군 특성화고교졸업자	전 모집단위	30,000원		30,000원	
가군 특수교육대상자	전 모집단위	30,000원	29,000원	1,000원	
가군 국방정보공학	국방정보공학과	1·2단계	60,000원	60,000원	
나군 특성화고졸재직자	융합공학과, 회계세무학과		45,000원	45,000원	
다군 조기취업계약학과	스마트융합공학부	1·2단계	75,000원	75,000원	

● 전형료 환불

- 입시의 공정성 확보와 타 수험생의 피해를 최소화하기 위하여 원서접수가 완료된 이후에는 지원을 취소할 수 없고 전형료는 환불하지 않음
- 부득이한 사유로 인하여 전형에 응시하지 못한 경우, 관련 서류로 사유를 입증해야 하며 입시의 공정성을 해치지 않는다고 판단되는 경우에 한하여 전액환불 가능(수수료 제외)
- 환불 사유는 「고등교육법시행령」 제42조의3(입학전형료) 제2항에 의거 다음과 같이 정함

구분	환불 금액
입학전형에 응시한 사람이 착오로 과납한 경우	과납한 금액
대학의 귀책사유로 입학전형에 응시하지 못한 경우	납부한 입학전형료 전액
천재지변으로 인하여 입학전형에 응시하지 못한 경우	납부한 입학전형료 전액
질병 또는 사고 등으로 의료기관에 입원하거나 본인의 사망으로 입학전형에 응시하지 못한 경우(해당 사항을 증명할 수 있는 경우만 해당)	납부한 입학전형료 전액
단계적으로 실시하는 입학전형에 응시하였으나 최종 단계 전에 불합격한 경우	납부한 입학전형료 중 응시하지 못한 단계의 입학전형에 드는 금액

- 상기 환불 사유에 해당하는 경우, 해당 고사일로부터 4일 이내 환불을 신청해야 하며, 기간 경과 후 신청 시 환불 불가
- 타 대학교 입학전형과의 시간 중복으로 인한 고사 미응시 또는 지각, 입시일시 착오 등 본인 귀책사유로 인한 고사 미응시는 환불 사유에 해당되지 않음

● 서류제출 : 제출된 모든 서류 및 자료는 반환하지 않음

등기우편	2024. 01. 08.(월) 소인분까지 유효
	15588, 경기도 안산시 상록구 한양대학로 55 본관 1층 입학처 (원서접수 완료 후 발송용 봉투 표지를 출력하여 봉투 겉면에 부착하여 발송)

- 모든 서류의 우측 하단에 반드시 본 대학교 수험번호 및 성명을 기재해야 함
- 서류 도착여부는 발송 3~4일 이후 진학어플라이(www.jinhakapply.com) 홈페이지에서 확인 가능
- ERICA, 서울 동시 지원자 및 2개 전형 이상 지원자는 해당 서류를 반드시 캠퍼스 및 전형별로 각각 제출
- 우편배달 사고 등의 사유로 기한 내에 도착하지 않은 경우 지원자 본인의 책임임
- 학교생활기록부는 온라인 제공 비동의자, 비대상고 출신자, 2015년 2월 이전 졸업자에 한하여 제출 (학교장 직인을 날인한 후 봉투에 넣어 제출)
- 원본제출이 원칙이나 여러 장 발급이 어려운 서류의 경우, 출신 고등학교장 직인 날인을 받은 경우에 한하여 사본 제출가능
- 필요 시 지원자에게 추가서류를 요구할 수 있고, 발급기관에 진위 확인을 의뢰할 수 있음
- 기한 내에 서류를 제출하지 않은 자는 사정 제외 처리됨
- 방문제출은 불가하며, 등기우편으로만 제출 가능

● 국외고교 출신자 제출서류

지원자 제출서류	최종합격자 추가 제출서류
<ul style="list-style-type: none"> • 고교 졸업(예정)증명서 또는 재학증명서 • 고교 전학년 성적증명서 	지원 시 졸업예정자는 졸업장(Diploma) 또는 졸업증명서를 추가 제출 - 제출서류에 대해 해당국가의 정부기관이나 한국영사관에서 발급한 '아포스티유확인서' 또는 '영사확인서'를 제출해야 함 - 2024. 02. 16.(금)까지 제출해야 하며 세부사항은 합격자 발표 시 공지

- 영문이 아닌 서류는 공증 받은 한글번역서를 첨부해야 함
- 사본 제출이 원칙이며 필요 시 원본 제출을 요청할 수 있음

합격자 발표 / 미등록 충원

• 합격자 발표

- 합격자 발표는 입학처 홈페이지(goerica.hanyang.ac.kr) "지원자통합서비스"에서 확인
 - ※ 수험생은 합격자 발표에 대한 자세한 사항(일정, 고지방법, 기타 유의사항 등)을 숙지하고, 합격 여부를 확인하여야 하는 의무가 있음
- 입학 전형 관련 평가내용 및 성적은 공개하지 않음
- 아래의 경우 합격자 선발 대상에서 제외됨
 - 1) 대학별고사 결시자
 - 대학별고사 : 실기고사(예체능계열), 면접고사(국방정보공학 특별전형, 조기취업형계약학과 특별전형)
 - 2) 1단계 불합격자(나군 실용음악학과 보컬전공, 조기취업형계약학과 특별전형, 국방정보공학 특별전형)
 - 3) 수능 최저학력기준이 있는 전형에서 필수영역 미응시자 또는 수능 최저학력기준 미충족자
 - 4) 서류를 기한 내에 제출하지 않은 자(추가 제출서류 포함)
- 모집인원에 상관없이 적절한 학력수준에 미치지 못한다고 판단될 경우, 합격자로 선발하지 않을 수 있음
- 입학전형 결과에 관한 이의 신청은 합격자 발표일로부터 7일 이내에 하여야 하며, 제반사항은 한양대학교 학칙 「고교교육 기여대학 지원사업 운영에 관한 규정(2020. 11. 02. 개정)」을 따름
- 2024년 2월 졸업예정자가 해당 연월에 졸업을 하지 못하면 합격 취소
- 자격미충족자 또는 아래와 같은 부정한 방법으로 합격한 사실이 확인되면 입학 전후를 막론하고 합격 취소
 - 1) 입학전형에 위조 또는 변조하거나 거짓으로 작성된 자료를 제출하는 경우
 - 2) 대학별고사에 다른 사람을 대리로 응시하게 하는 경우
 - 3) 그 밖에 대학에 입학할 학생을 선발함에 있어 공정한 관리에 부당한 영향을 미치는 행위로서 학칙으로 정하는 경우

• 미등록 충원 : 2024. 02. 14.(수) ~ 02. 20.(화) 18:00까지

- 미등록 충원 등록 기간 : 추후 공지
- 미등록 충원 최종 등록마감 : 2024. 02. 21.(수) 16:00(최종마감일은 합격자 발표를 할 수 없음)
- 충원합격자 발표 관련 세부 사항은 합격자 발표 시 입학처 홈페이지를 통해 공지 예정
- 최초합격자의 등록 종료일 이후 미등록자가 발생한 경우, 예비합격 후보자 중에서 본 대학에서 정한 성적 순위에 따라 충원합격자를 발표할 수 있고, 교육 및 수업 환경 등을 고려하여 대학 자율로 충원함
- 일부 전형에 대해서는 미등록 충원을 실시하지 않을 수 있음
- 인터넷을 통해 발표한 충원합격자는 수험생의 확인 여부와 상관없이 모두 합격자로 간주
- 전화 통보를 통한 충원합격 발표의 경우, 원서접수 시 입력한 연락처의 오류 또는 3회 이상의 통화시도 후에도 연결이 되지 않는 경우는 충원합격자로서 등록의사가 없는 것으로 간주하고, 차순위자에게 연락하여 충원합격자 발표를 진행할 수 있음

등록

• 등록

- **최초합격자 등록기간 : 2024. 02. 07.(수) ~ 02. 13.(화) 16:00**
- **충원합격자 등록기간 : 입학처 홈페이지(goerica.hanyang.ac.kr) 별도 안내**
- 납입은행 : 신한은행
- 납입방법 : 직접방문, 계좌이체, 인터넷뱅킹, 모바일뱅킹 등
- 등록금 고지서 : 입학처 홈페이지 내 지원자통합서비스를 통해 조회 및 출력 가능
- 등록금액 : 추후 안내

• 유의사항

- 등록의사는 등록(등록금 납부)결과로 판단함. 등록하지 않을 경우 등록의사가 없는 것으로 간주함
- 정시모집에서 최초 합격 및 충원 합격에 의해 복수의 대학에 합격한 자는 정시모집 등록 기간 내에 1개 대학에만 등록하여야 하며, 다수의 대학에 등록한 자는 대입지원 위반자로 처리하여 합격을 취소할 수 있음
- 정시모집에 합격하고 등록한 자(최초 및 미등록충원 등록 포함)가 추가모집을 실시하는 대학에 지원할 경우 모든 합격이 취소됨. 다만, 정시모집 미등록 충원 등록 마감일 16시까지 정시모집 등록을 포기한 자에 한해서만 추가모집에 지원 가능
- **합격자가 타 대학의 충원합격 통보를 받은 경우, 등록을 원하지 않는 대학에 등록포기 의사를 즉시 전달해야 함**
- **미등록자 또는 등록마감 이전에 인터넷 등록포기 신청자는 등록포기자로 확정하여 처리함(반복 불가)**
 - 등록포기 기한 : 합격자 발표 ~ 등록마감 시점까지
 - 등록포기 방법 : 입학처 홈페이지 "지원자통합서비스→등록포기" 메뉴에 접속, 등록포기 신청
- 납부금액이 0원인 전액 장학생도 지원자통합서비스 로그인 후 고유 계좌를 등록해야 함
 - 기한 내에 등록하지 않는 경우, 미등록자로 간주 및 등록포기자로 확정하여 처리
- 보훈장학대상자, 기초생활수급자 또는 차상위복지급여수급자, 북한이탈주민 해당자는 관련 증명서를 본교 학생지원팀에 제출 후 장학혜택(납부금액 0원)을 확인받아 등록금 고지서를 출력하여 지정기간 내에 은행에 직접 방문 및 등록해야 함

모집단위 관련 안내

모집학부별 전공 구분

대학	학부	전공
공학대학	건축학부	건축학전공(5년), 건축공학전공(4년)
	스마트융합공학부(3년)	소재·부품융합전공, 로봇융합전공, 스마트ICT융합전공, 건축IT융합전공, 지속가능건축융합전공
소프트웨어융합대학	ICT융합학부	미디어테크놀로지전공, 컬러테크놀로지전공, 디자인테크놀로지전공
예체능대학	스포츠과학부	스포츠문화전공, 스포츠코칭전공

- 전공 이수 시기 및 운영 방식은 학부별로 상이할 수 있음
- 전자공학부, 경제학부, 경영학부, 융합디자인학부는 단일 전공으로 이루어짐
- 소프트웨어융합대학은 ICT융합학부와 단일학과(부)인 컴퓨터학부, 인공지능학과로 구성
- 건축학부, 스마트융합공학부는 전공별로 신입생을 모집

교육인증 프로그램

- 교육인증 프로그램 참여 학생은 프로그램별 졸업 이수 요건을 만족하여야 졸업 가능

프로그램	내용
공학교육인증 심화 프로그램	한국공학교육인증원에서 운영 중인 교육인증 프로그램으로 아래 모집단위의 신입생은 해당 프로그램에 자동으로 참여 (건축학부 건축공학전공, 건설환경공학과, 교통·물류공학과, 로봇공학과, 해양융합공학과)
건축학 교육인증 프로그램	건축학부 건축학전공(5년)은 한국건축학교육인증원의 국제인증기준 건축학교육 프로그램을 운영 중
국제경영교육인증 프로그램	경상대학 경영학부, 보험계리학과, 회계세무학과는 국제경영대학발전협의회(The Association to Advance Collegiate Schools of Business, AACSB)의 국제경영교육인증기준 경영학 교육 프로그램을 운영 중

교직과정 설치학과

- 아래는 2023학년도 기준 교직 개설학과이며, 관련 학과는 교육부 평가 등에 따라 변경될 수 있음
- 변경사항은 ERICA 교직정보 홈페이지(<http://asteaching.hanyang.ac.kr>)를 통해 안내 예정

대학	학부(과)	대학	학부(과)
국제문화대학	중국학과	디자인대학	산업디자인학과
	일본학과		커뮤니케이션디자인학과
	영미언어·문화학과	예체능대학	스포츠과학부 (스포츠문화, 스포츠코칭)
	프랑스학과		무용예술학과
경상대학	경제학부		
	경영학부		

- 교직과정 이수 완료시 '중등학교 정교사(2급)' 자격증 취득
- 신청자격 : 2학년 재학생 중 교직과정 이수 희망자(교직과정 설치 학과에 한함)
- 선발시기 : 2학년 2학기 중
- 문의처 : 교무팀(교직 담당) 031-400-4206, <http://asteaching.hanyang.ac.kr/>

● 국제교류 프로그램

✓ 복수학위 프로그램

대학	학부(과)	복수학위 대학	복수학위 프로그램		
공학 대학	공학대학 전체 (로봇공학과, 국방정보공학과, 융합공학과, 스마트융합공학부 제외)	Illinois Institute of Technology	한양대 2년	복수학위 대학 2년 (건축학 3년)	한양대 0.5년 (필요시)
			→ 2개 대학 학사 학위 취득		
소프트 웨어 융합 대학	컴퓨터학부	Illinois Institute of Technology	한양대 1.5년	복수학위 대학 2년	한양대 0.5년
			→ 2개 대학 학사 학위 취득		
	ICT융합학부, 인공지능학과	Technological University Dublin	한양대 2.5년	복수학위 대학 1년	한양대 0.5년
			→ 2개 대학 학사 학위 취득		
ICT융합학부, 인공지능학과	Illinois Institute of Technology	한양대 1.5년	복수학위 대학 2년	한양대 0.5년	
		→ 2개 대학 학사 학위 취득			
언론 정보 대학	언론정보대학 전체	Monash University	한양대 2년	복수학위 대학 2년	한양대 0.5년 (필요시)
			→ 2개 대학 학사 학위 취득 (향후 상대 대학과 협정개정에 따라 기간 변동 가능)		

- 상대 대학과의 협정 개정이 있을 시 학위 취득에 필요한 기간이 변동될 수 있음

✓ 현지 학기제

대학	학부(과)	현지 학기제
국제문화대학	일본학과	3학년 중 한 학기를 일본 Tokai University에서 이수 가능
	프랑스학과	3학년 2학기에 프랑스 Université PARIS 8에서 이수 가능

- 중국학과 학생의 경우 재학 중 중국 교환학생 프로그램 지원 시 선발을 보장(자격요건에 결격 사유가 없을 시)

• 레인보우학과 신입학 장학제도 안내

✓ 신입학 장학제도 안내

ERICA를 Special ERICA로 만드는 레인보우학과



장학명	장학혜택	선발기준	
레인보우 장학	입학 당해 학기 1회 수업료 50% 지원	정원내 최초합격자	
		해당학과	
		자연계열	로봇공학과, 인공지능학과, 의약생명과학과, 해양융합공학과
		인문·상경계열	문화콘텐츠학과, 광고홍보학과
		예체능계열	융합디자인학부

• 약학과 신입학 장학제도 안내



장학명	장학혜택	선발기준	
약학 차세대리더 장학	입학 당해 학기 1회 수업료 50% 지원	정원내 최초합격자	
		해당학과	
		자연계열	약학과

- 위 신입학 장학제도 이외에도 재학 중 다양한 장학금 지급
- 전체 장학제도 안내 : 49~52페이지 참고

가군 일반전형 공통

II 지원자격

국내 정규고교 졸업(예정)자 또는 법령에 의한 동등의 학력 소지자로서 2024학년도 대학수학능력시험에서 본교 계열별 필수 응시영역 및 선택과목을 응시한 자

II 제출서류 : 제출방법 8페이지 참조

대상자	제출서류
고교 졸업(예정)자	학교생활기록부(온라인 제공 동의자는 별도 제공 필요 없음)
검정고시 출신자	검정고시 합격증명서(온라인 제공 동의자는 별도 제공 필요 없음)
국외고교 졸업자	<ul style="list-style-type: none"> 고교 졸업(예정) 증명서 또는 재학증명서 고교 전 학년 성적증명서

II 전형방법

모집단위		전형요소 및 배점	전형요소별 최고점/최저점
자연·인문·상경	전 모집단위	수능 1,000점	수능 최고점 : 1,000점 / 최저점 : 0점
예체능	디자인대학	수능 550점 + 실기 450점	수능 최고점 : 550점 / 최저점 : 0점 실기 최고점 : 450점 / 최저점 : 0점
	스포츠과학부	수능 700점 + 실기 300점	수능 최고점 : 700점 / 최저점 : 0점 실기 최고점 : 300점 / 최저점 : 0점
	무용예술학과 ※ 수시 이월 시	수능 100점 + 실기 900점	수능 최고점 : 100점 / 최저점 : 0점 실기 최고점 : 900점 / 최저점 : 0점

II 수능 성적 반영방법 : 45페이지 참조

계열/모집단위	국어	수학	영어	탐구		한국사
				반영비율	반영과목 수	
자연, 교차지원가능학과, 인문, 상경	25%	30%	20%	25%	2과목	필수 응시, 가산점 반영
상경(보험계리학과)	25%	35%	20%	20%		
예체능	35%	(30%)	35%	(30%)	1과목	

- 자연 : 아래 자격요건 ①과 ②를 모두 충족해야 지원 가능
 - ① 수학 영역의 선택과목에서 미적분 또는 기하 중 1과목 응시 필수
 - ② 과학탐구 영역의 선택과목 중 2과목 응시 필수
- 교차지원가능학과(컴퓨터학부 제외), 인문·상경, 예체능 : 수학 영역 및 사회/과학탐구 영역의 선택과목 미지정 (예 : 과학탐구 영역 1과목 + 사회탐구 영역 1과목 응시 가능)
- 예체능계열 : 수학 영역 및 탐구 영역 중 고득점 과목 선택 반영
- 한국사 영역 : 필수 응시 과목이며, 총점에 가산점으로 반영
- 제2외국어/한문 영역 : 반영하지 않음

II 동점자 처리기준

순위	자연계열	인문계열	상경계열	예체능계열
1	수학	국어	수학	실기성적
2	탐구	수학	국어	국어
3	국어	탐구	탐구	수학 또는 탐구 중 반영과목

- 합격선상(컷라인)의 동점자 선발 시 위의 기준으로 우위를 가릴 수 없을 경우 모두 선발함

가군 디자인대학

II 지원자격/제출서류/전형방법 : 14페이지 참조

II 모집인원

주얼리·패션디자인학과	융합디자인학부	영상디자인학과
34	60	32

II 실기고사 주요내용

구분	내용	용지(시간)
기초 디자인	<ul style="list-style-type: none"> • 제시된 이미지의 특성을 활용하여 자유롭게 채색화 - 연필, 물감, 기타 색채 표현 가능한 모든 재료 허용 (혼용 가능 / 입체적 첨가 재료 불가) - 자(도형자 포함), 지우개(전동지우개), 컴퍼스 사용 가능 	3절지 1장 (5시간)

II 실기고사 주제

번호	그룹		
	A	B	C
1	더블클립	국수집게	면도날
2	무선마우스	꼬리빗	모종삽
3	밀폐용기	나사못	밥주걱
4	빨래집게	넥타이	병따개
5	백열전구	스패너	생수병
6	사과	십자드라이버	손거울
7	압정	주름스트로우	오레오 쿠키
8	야구공	줄넘기	크래커
9	육각너트	칫솔	티백
10	호두	포크	페인트 붓

- 각 그룹별 10개씩의 주제어를 포함한 총 3개의 주제어 그룹으로 구성(30개 주제어)
- 각 그룹별로 주제어를 1개씩 추가하여 총 3개의 주제어를 출제

II 실기고사 일정

구분	일정	비고
유의사항 공지	2024. 01. 10.(수) 이후	입학처 홈페이지(goerica.hanyang.ac.kr)를 통해 유의사항 및 고사장, 고사시간 등을 공지
실기고사	2024. 01. 13.(토)	장소 : 한양대학교 ERICA

- 실기고사 일정은 지원자 수, 실기고사 운영 등에 따라 변경될 수 있음

가군 스포츠과학부

II 지원자격/제출서류/전형방법 : 14페이지 참조

II 모집인원 : 29명

II 실기고사 주요내용

종목	세부 내용
제자리 멀리뛰기	<ul style="list-style-type: none"> 시작선을 넘지 않도록 양발을 위치한 후 멀리 뛰어 시작선에서 가까운 발뒤꿈치를 측정 2회 측정을 하며, 2회 중 최고 기록을 인정 측정 중 1회 파울 시 한 번의 측정으로 기록 인정하며, 2회 파울 시 실격 양발 중 한발이라도 시작선을 넘을 경우 파울 처리 단 한 번의 도약만 인정, 도약 이전 이중 스텝 점프는 파울 처리
메디신볼 던지기 (남3kg, 여2kg)	<ul style="list-style-type: none"> 제자리에 선 자세에서 양발을 지면에 붙인 후 상체의 근력과 반동을 이용하여 축구의 드로우인고 같은 자세로 양손을 사용하여 던짐 2회 측정하여 그 중 최고기록을 인정 볼을 던지고 난 후 발이 지면에서 떨어지거나 시작선 앞으로 발이 나갈 때 파울 처리 던진 공이 규정선 밖에 떨어지면 파울 처리 측정 중 1회 파울 시 한 번의 측정으로 기록 인정하며, 2회 파울 시 실격
10mx2회 왕복 달리기	<ul style="list-style-type: none"> 출발선부터 반환점까지 9m를 동일구간 2회 왕복 후 마지막에는 4m를 더 달림. 출발선과 반환점에 놓여진 부저를 왕복 때마다 누름. 부저를 손 이외에 다른 신체부위를 사용하여 누를 경우 파울로 간주 1회 측정을 원칙으로 하며, 균형을 잃어 넘어진 경우 1회에 한하여 한 번 더 측정. 재차 파울 시 실격
25mx4회 왕복 달리기	<ul style="list-style-type: none"> 24.5m 양끝에 깃발을 세우고 깃발을 좌측 또는 우측으로 동일구간 4회 왕복 후 마지막에는 4m를 더 달림 출발선과 반환점에 놓여진 깃발을 돌면서 손으로 잡아 회전을 이용할 경우 1회 파울 경고를 주고 재차 고의로 깃발을 잡고 돌았을 경우 실격. 그러나 고의로 잡지 않고 몸에 의한 깃발의 쓰러짐은 인정

II 실기배점

배점	제자리 멀리뛰기(cm)		메디신볼 던지기(m)		10m X 2회 왕복달리기(초)		25m X 4회 왕복달리기(초)	
	남	여	남	여	남	여	남	여
100	300 이상	250 이상	12.6 이상	9.8 이상	8.50 이하	9.10 이하	37 이하	44 이하
97	295~299	245~249	12.2~12.5	9.4~9.7	8.51~8.60	9.11~9.20	37.01~38.00	44.01~45.00
94	290~294	240~244	11.8~12.1	9.0~9.3	8.61~8.70	9.21~9.30	38.01~39.00	45.01~46.00
91	285~289	235~239	11.4~11.7	8.6~8.9	8.71~8.80	9.31~9.40	39.01~40.00	46.01~47.00
88	280~284	230~234	11.0~11.3	8.2~8.5	8.81~8.90	9.41~9.50	40.01~41.00	47.01~48.00
85	275~279	225~229	10.6~10.9	7.8~8.1	8.91~9.00	9.51~9.60	41.01~42.00	48.01~49.00
82	270~274	220~224	10.2~10.5	7.4~7.7	9.01~9.10	9.61~9.70	42.01~43.00	49.01~50.00
79	265~269	215~219	9.8~10.1	7.0~7.3	9.11~9.20	9.71~9.80	43.01~44.00	50.01~51.00
76	260~264	210~214	9.4~9.7	6.6~6.9	9.21~9.30	9.81~9.90	44.01~45.00	51.01~52.00
73	255~259	205~209	9.0~9.3	6.2~6.5	9.31~9.40	9.91~10.00	45.01~46.00	52.01~53.00
70	250~254	200~204	8.6~8.9	5.8~6.1	9.41~9.50	10.01~10.10	46.01~47.00	53.01~54.00
67	245~249	195~199	8.2~8.5	5.4~5.7	9.51~9.60	10.11~10.20	47.01~48.00	54.01~55.00
64	240~244	190~194	7.8~8.1	5.0~5.3	9.61~9.70	10.21~10.30	48.01~49.00	55.01~56.00
61	235~239	185~189	7.4~7.7	4.6~4.9	9.71~9.80	10.31~10.40	49.01~50.00	56.01~57.00
58	230~234	180~184	7.0~7.3	4.2~4.5	9.81~9.90	10.41~10.50	50.01~51.00	57.01~58.00
55	225~229	175~179	6.6~6.9	3.8~4.1	9.91~10.00	10.51~10.60	51.01~52.00	58.01~59.00
52	220~224	170~174	6.2~6.5	3.4~3.7	10.01~10.10	10.61~10.70	52.01~53.00	59.01~60.00
49	215~219	165~169	5.8~6.1	3.0~3.3	10.11~10.20	10.71~10.80	53.01~54.00	60.01~61.00
46	210~214	160~164	5.4~5.7	2.6~2.9	10.21~10.30	10.81~10.90	54.01~55.00	61.01~62.00
43	209 이하	159 이하	5.3 이하	2.5 이하	10.31 이상	10.91 이상	55.01 이상	62.01 이상

II 실기고사 일정

구분	일정	비고
유의사항 공지	2024. 01. 11.(목) 이후	입학처 홈페이지(goerica.hanyang.ac.kr)를 통해 유의사항 및 고사장, 고사시간 등을 공지
실기고사	2024. 01. 16.(화)	장소 : 한양대학교 ERICA

- 실기복장 : 반바지, 반팔티, 운동화, 발목까지 오는 양말
- 공정한 고사 진행 및 부상방지를 위하여 학교명, 학원명이 표기된 복장 및 장신구(귀금속류 등), 보호대, 테이프류는 착용을 금지함
- 실기고사 일정은 지원자 수, 실기고사 운영 등에 따라 변경될 수 있음
- 실기고사 중 지원자의 부주의로 발생한 인적·물적 사고에 대한 책임은 지원자에게 있음

가군 무용예술학과

II 지원자격/제출서류/전형방법 : 14페이지 참조

II 모집인원 : 수시모집에서 미달 또는 미등록 결원이 발생한 경우에 한하여 선발하며, 2024. 01. 02.(화) 입학처 홈페이지(goerica.hanyang.ac.kr)를 통해 공지 예정

II 실기고사 주요내용

전 공	세부 내용	복장 관련 준비물	
창작무용	[한국창작무용-작품실기] • 음악은 개인별 준비(2'00"~2'30")	남	• 검정색 각 바지 • 흰색 레오타드(민소매) • 흰색 코 슈즈 또는 버선
		여	• 분홍색 타이즈 • 검정색 레오타드(소매 긴 것) • 흰색 코 슈즈 또는 버선 • 대학에서 풀치마 제공
Contemporary Dance (무용)	[Contemporary Dance(무용)-작품실기] • 음악은 개인별 준비(2'00"~ 2'30")	남	• 검정색 타이즈(발목 없는 것) • 흰색 레오타드(민소매)
		여	• 검정색 타이즈(발목 없는 것) • 검정색 레오타드(소매 긴 것)

- 머리는 장식 없이 단정히 하고, 화장, 타투, 네일 등 일절 금함(세부사항은 유의사항 확인)
- 소품사용은 일절 금함
- 복장은 문양 및 특이소재 첨가를 금함(질감이 다른 패턴의 복장 착용금지)
- 창작무용, Contemporary Dance(무용)의 모든 지원자는 본인 실기고사 음악을 개별 준비해야 하며 제출 방법은 추후 공지되는 유의사항을 참조
- 위 유의사항을 위반할 경우 감점하거나 0점 처리함
- 실기고사 중 지원자의 부주의로 발생된 인적·물적 사고에 대한 책임은 지원자에게 있음

II 실기고사 일정

구 분	일 정	비 고
유의사항 공지	추후 공지	입학처 홈페이지(goerica.hanyang.ac.kr)를 통해 유의사항 및 고사장, 고사시간 등을 공지
실기고사	2024. 01. 16.(화)	장소 : 한양대학교 ERICA

나군 일반전형 공통

II 지원자격

국내 정규고교 졸업(예정)자 또는 법령에 의한 동등의 학력 소지자로서 2024학년도 대학수학능력시험에서 본교 계열별 필수 응시영역 및 선택과목을 응시한 자

II 제출서류 : 제출방법 8페이지 참조

대상자	제출서류
고교 졸업(예정)자	학교생활기록부(온라인 제공 동의자는 별도 제공 필요 없음)
검정고시 출신자	검정고시 합격증명서(온라인 제공 동의자는 별도 제공 필요 없음)
국외고교 졸업자	<ul style="list-style-type: none"> 고교 졸업(예정) 증명서 또는 재학증명서 고교 전 학년 성적증명서

II 전형방법

모집단위		전형요소 및 배점	전형요소별 최고점/최저점
자연, 인문, 상경	전 모집단위	수능 1,000점	수능 최고점 : 1,000점 / 최저점 0점
실용음악학과 ※ 수시 이월 시	보컬	1단계 (비대면, 25배수 선발)	실기 1,000점
		2단계 (대면)	수능 200점 + 실기 800점
	보컬 제외 (대면)	수능 200점 + 실기 800점	수능 최고점 : 200점 / 최저점 0점 실기 최고점 : 800점 / 최저점 0점

II 수능 반영방법 : 45페이지 참조

계열/모집단위	국어	수학	영어	탐구		한국사
				반영비율	반영과목 수	
자연, 교차지원가능학과, 인문, 상경	25%	30%	20%	25%	2과목	필수 응시, 가산점 반영
예체능	35%	(30%)	35%	(30%)	1과목	

- 자연 : 아래 자격요건 ①과 ②를 모두 충족해야 지원 가능
 - ① 수학 영역의 선택과목에서 미적분 또는 기하 중 1과목 응시 필수
 - ② 과학탐구 영역의 선택과목 중 2과목 응시 필수
- 교차지원가능학과(컴퓨터학부 제외), 인문·상경, 예체능 : 수학 영역 및 사회/과학탐구 영역의 선택과목 미지정 (예 : 과학탐구 영역 1과목 + 사회탐구 영역 1과목 응시 가능)
- 컴퓨터학부 : 과학탐구 영역의 선택과목 중 2과목 응시 필수
- 예체능계열 : 수학 영역 및 탐구 영역 중 고득점 과목 선택 반영
- 한국사 영역 : 필수 응시 과목이며, 총점에 가산점으로 반영
- 제2외국어/한문 영역 : 반영하지 않음

II 동점자 처리기준

순위	자연계열	인문계열	상경계열	예체능계열
1	수학	국어	수학	실기성적
2	탐구	수학	국어	국어
3	국어	탐구	탐구	수학 또는 탐구 중 반영과목

- 합격선상(컷라인)의 동점자 선발 시 위의 기준으로 우위를 가릴 수 없을 경우 모두 선발함

나군 실용음악학과

II 지원자격/제출서류/전형방법 : 20페이지 참조

II 모집인원 : 수시모집에서 미달 또는 미등록 결원이 발생한 경우에 한하여 선발하며, 2024. 01. 02.(화) 입학처 홈페이지(goerica.hanyang.ac.kr)를 통해 공지 예정

보컬	작곡	피아노	드럼	기타	베이스	관악 (트럼펫, 트럼본, 색소폰)
추후 공지						

II 실기고사 주요내용

전공	세부 내용		배점	비고
보컬	1단계	자유곡 1곡(비대면)	1,000	<ul style="list-style-type: none"> • 보컬 자유곡은 스타일 제한 없으며, 심사위원이 추가로 다른 곡을 요구할 수 있음 • 모든 곡은 암보 연주(반주자는 악보를 보고 연주 가능) • 심사위원용 악보 3부 제출 • 모든 전공에서 MR사용 불가함 다만, 보컬 2단계는 MR사용 가능(USB파일만 가능) <ul style="list-style-type: none"> • 한 명의 반주자가 여러 명의 수험생 반주 가능 다만, 동일한 조에서는 반주자 중복 불가 1) 보컬 <ul style="list-style-type: none"> - 본인이 반주할 경우 피아노, 기타 중 선택 - 반주자 대동할 경우 피아노만 가능 2) 드럼 : 베이스 반주자 가능 3) 베이스 : 드럼 반주자 가능
	2단계	자유곡 1곡(대면)	800	
작곡	자유연주곡 1곡(피아노)		200	
	주어진 2마디 동기에 16마디 멜로디 작곡(코드기호 기입) *16마디 작곡한 곡을 피아노로 연주		600	
피아노	자유곡 1곡(1분 30초 이내) + 심사위원이 제시하는 즉흥연주		800	
드럼				
기타				
베이스				
관악 (트럼펫 트럼본 색소폰)				

• 보컬 1단계는 비대면으로 실시하며, 보컬 2단계 및 그 외 전공은 모두 대면 평가

II 실기고사 일정

구분	일정	비고
실기고사 시각 및 유의사항 공지	추후 공지	입학처 홈페이지(goerica.hanyang.ac.kr)를 통해 유의사항 및 고사장, 고사시간 등을 공지
고사시간 예약, 보컬 1단계 동영상 업로드	추후 공지	지정된 예약시간에 수험생이 직접 예약해야 함 예약을 하지 않을 경우 임의시간 배정
실기고사 시각 확인	추후 공지	예약확인증 출력
실기고사	2024. 01. 20.(토)	장소 : 한양대학교 ERICA
보컬 1단계 합격자 발표 및 2단계 실기고사 접수	2024. 01. 22.(월)	2단계 유의사항 및 접수방법 등을 공지, 진학어플라이(www.jinhakapply.com)를 통해 접수
보컬 2단계 실기고사	2024. 01. 23.(화)	장소 : 한양대학교 ERICA

- 실기고사는 상기 지정된 예약기간에 수험생이 직접 실기시간 예약을 해야 함
- 상기 일정은 지원자 수, 실기고사 운영에 따라 변경될 수 있음
- 전형 일정이 사전에 공지된 전형에서 타 대학교와의 전형 일정 중복으로 인한 고사 미응시 또는 지각, 입시일시 착오 등의 본인 귀책사유로 인한 고사 미응시는 환불 및 지원 취소 사유에 해당되지 않음 (전형료 환불 7페이지 참고)
- 실기고사 중 지원자의 부주의로 발생한 인적·물적 사고로 인한 불이익은 지원자 본인의 책임임

농어촌학생 특별전형

II 지원자격

국내 정규고교 졸업(예정)자로서 2024학년도 대학수학능력시험에서 본교 계열별 필수 응시영역 및 선택과목을 응시한 자 중 아래 자격요건 중 하나를 충족하는 자

구분	자격요건
유형1 (6년)	중학교 입학일부터 고등학교 졸업(예정)일까지 농어촌(읍·면) 또는 도서벽지 지역의 중·고등학교에서 전 교육과정을 이수한 졸업(예정)자로서, 중·고등학교 재학기간 동안 본인·부모 모두가 농어촌(읍·면) 또는 도서·벽지 지역에서 거주한 자
유형2 (12년)	초등학교 입학일부터 고등학교 졸업(예정)일까지 농어촌(읍·면) 또는 도서벽지 지역의 초·중·고등학교에서 전 교육과정을 이수한 졸업(예정)자로서, 초·중·고등학교 재학기간 동안 본인이 농어촌(읍·면) 또는 도서·벽지 지역에서 거주한 자

- 농어촌(읍·면) 및 도서·벽지 지역 근거 : 「지방자치법」 제3조 및 「도서·벽지 교육진흥법」 제2조
- 행정구역 적용 : 고등학교(또는 중학교, 초등학교) 재학기간 중 행정구역 개편 등으로 읍·면 지역이 동으로 변경 또는 도서·벽지 지역이 해제된 경우에는 해당 고등학교(또는 중학교, 초등학교)의 재학기간 동안만 해당 지역을 읍·면 또는 도서·벽지 지역으로 인정
- 재학기간과 거주기간은 연속된 연수만을 인정(학업 중단 후 재입학할 경우에도 거주기간은 중간 단절 없이 연속되어야 함)
- 학생과 부모의 실거주는 각각의 주민등록상 거주기록과 일치해야 함
- 합격자의 위장전입 등 지원 자격 결격사유가 확인될 경우, 입학 전 또는 입학 후라도 합격 취소 및 일정기간 본교 지원 자격을 제한할 수 있음
- **합격 또는 등록 이후라도 본인·부모 모두 또는 본인이 고교 졸업일까지 농어촌 거주를 유지하지 않을 시 합격 취소**

II 전형방법 : 수능 100% (수능 최저학력기준 미적용)

모집단위		전형요소 및 배점	전형요소별 최고점/최저점
자연·인문·상경	전 모집단위	수능 1,000점	수능 최고점 : 1,000점 / 최저점 : 0점

II 수능 성적 반영방법 : 45페이지 참조

II 동점자 처리기준

순위	자연계열	인문계열	상경제열
1	수학	국어	수학
2	탐구	수학	국어
3	국어	탐구	탐구

- 합격선상(컷라인)의 동점자 선발 시 위의 기준으로 우위를 가릴 수 없을 경우 모두 선발함

II 제출서류 : 제출방법 8페이지 참조

구분	제출서류	비 고
공통	고교 졸업(예정)자	학생부(온라인 제공 동의자 제외)
유형1 (6년)	고등학교장 확인서	• 61페이지 [양식1] 참고
	가족관계증명서	• 부 또는 모 기준 1부 : 반드시 지원자가 포함된 자료 제출
	주민등록초본	• 본인·부·모 기준 각 1부(총 3부) - 과거 주소 변동 내역 전체 포함 - 변동 발생일/신고일 전체 포함
	중학교 학생부	재학 당시 학교 소재지 명시
	해당자	• 부모 이혼 : 기본증명서(본인 기준 및 상세 발급), 혼인관계 증명서(부 또는 모 기준 발급) • 부 또는 모 사망 : 주민등록 말소자 초본
유형2 (12년)	고등학교장 확인서	• 61페이지 [양식1] 참고
	주민등록초본	• 본인 기준 1부 - 과거 주소 변동 내역/변동 발생일/신고일 전체 포함
	초등학교 학생부, 중학교 학생부	• 재학 당시 학교 소재지 명시

- 공공기관에서 발급한 공문서는 지원자 본인을 기준으로 발급받은 원본 서류 제출을 원칙으로 하며, **2023. 12. 04.(월) 이후** 발급된 문서만 인정
- 필요한 경우 현장 실사나 면담, 추가 서류 요청 등을 통한 지원자격 확인 과정이 진행될 수 있음
- **농어촌학생 자격의 2024년 2월 졸업예정자 중 최종등록자는 2024. 02. 16.(금)까지 고교 졸업증명서, 주민등록초본 (고교 졸업일 이후 발급된 서류만 인정 / 6년 과정은 본인·부모, 12년 과정은 본인)을 ERICA 입학처로 추가 제출해야 하고, 본인·부모 모두 또는 본인이 고교 졸업일까지 농어촌 거주를 유지하지 않을 시 합격 취소**

기회균형선발 특별전형

II 지원자격

국내 정규고교 졸업(예정)자 또는 법령에 의한 동등의 학력 소지자로서 2024학년도 대학수학능력시험에서 본교 계열별 필수 응시영역 및 선택과목을 응시한 자 중 아래 자격요건 중 하나를 충족하는 자

- ① 「국민기초생활보장법」 제2조 제1호(수급권자), 제2호(수급자)에 따른 가구의 학생
- ② 「국민기초생활보장법」 제2조 제10호에 따른 차상위계층 중 복지급여(차상위 자활급여, 차상위 장애수당, 차상위 장애인연금부가급여, 차상위 본인부담경감)를 받고 있는 가구의 학생 또는 차상위계층 확인서 발급 대상 가구의 학생
- ③ 「한부모가족지원법」 제5조 및 제5조의2에 따른 지원대상 가구의 학생

II 제출서류 : 제출방법 8페이지 참조

자격		제출서류	비고
공통 (택1)	고교 졸업(예정)자	학생부(온라인 제공 동의자 제외)	
	검정고시 출신자	검정고시 합격증명서 (온라인 제공 동의자 제외)	
	국외고교 졸업자	<ul style="list-style-type: none"> • 고교 졸업(예정)증명서 또는 재학증명서 • 고교 전 학년 성적증명서 	
필수 (택1)	① 기초생활수급자	수급자 증명서(지원자 본인 기준)	시·군·구청, 읍·면·동 주민센터 발급
	② 차상위계층	차상위 자활근로자 확인서	시·군·구청, 읍·면·동 주민센터 발급
		차상위 장애수당 대상자 확인서	
		차상위 장애인연금 대상자 확인서	
		차상위계층 확인서	
	차상위 본인부담 경감 대상자 증명서	국민건강보험공단 발급	
③ 한부모가족 지원대상자	한부모가족 증명서	시·군·구청, 읍·면·동 주민센터 발급	
선택 해당자	주민등록등본 및 가족관계증명서	①, ②, ③ 자격요건 대상자 중 지원 자격 증빙을 위해 필요한 경우 (지원자 본인 기준으로 발급받을 수 없는 경우) 시·군·구청, 읍·면·동 주민센터 발급	

- 공공기관에서 발급한 공문서는 지원자 본인을 기준으로 발급받은 원본 서류 제출을 원칙으로 하며 **2023. 12. 04.(월) 이후** 발급된 문서만 인정함
- 다만, 지원자격 ②, ③ 해당자는 **2024. 01. 01.(월) 이후** 발급된 문서만 인정함
- 차상위계층에 해당하는 경우, 지원자가 속한 세대의 구성원 중 한 명이 해당 대상자라면 주민등록등본상 지원자와 차상위계층 대상자가 함께 거주하고 있어야 함
- 필요한 경우 현장 실사나 면담, 추가 서류 요청 등을 통한 지원자격 확인 과정이 진행될 수 있음

II 전형방법 : 수능 100% (수능 최저학력기준 미적용)

모집단위		전형요소 및 배점	전형요소별 최고점/최저점
자연·인문·상경	전 모집단위	수능 1,000점	수능 최고점 : 1,000점 / 최저점 : 0점

II 수능 성적 반영방법 : 45페이지 참조

II 동점자 처리기준

순위	자연계열	인문계열	상경제열
1	수학	국어	수학
2	탐구	수학	국어
3	국어	탐구	탐구

- 합격선상(컷라인)의 동점자 선발 시 위의 기준으로 우위를 가릴 수 없을 경우 모두 선발함

특성화고교졸업자 특별전형

II 지원자격

국내 특성화고등학교에 입학 후 전 교육 과정을 이수(예정)하고 2024학년도 대학수학능력시험에서 본교 계열별 필수 응시영역 및 선택과목을 응시한 자로서 아래 자격요건 중 하나를 충족하는 자

- ① 「초·중등교육법 시행령」 제91조 제1항에 따른 특성화고등학교에서 본교의 모집단위와 동일한 계열의 기준학과를 졸업(예정)한 자
- ② 「초·중등교육법 시행령」 제91조 제1항에 따른 특성화고등학교를 졸업(예정)한 자로서 본교의 모집단위와 동일한 계열의 전문교과를 30단위 이상 이수한 자
 - ※ 동일계열 및 기준학과는 다음 페이지 참조
 - ※ 2개 이상의 특성화고교에 재학했던 학생의 계열은 최종학교의 계열을 적용함
 - ※ 고교 1학년 과정이 시작되는 당해 학년도 3월31일까지 특성화고에 전입학한 자는 특성화고에 입학한 자로 인정함
 - ※ 특성화고등학교 범위 : 특성화고와 같은 교육과정을 운영하는 학과가 있는 종합고 포함
(종합고 보통과[일반고 교육과정 이수자], 산업수요 맞춤형 마이스터고, 대안교육 특성화고는 지원 불가)

II 제출서류 : 제출방법 8페이지 참조

대상자	제출서류
고교 졸업(예정)자	학교생활기록부(온라인 제공 동의자는 별도 제공 필요 없음)

II 전형방법 : 수능 100% (수능 최저학력기준 미적용)

모집단위	전형요소 및 배점	전형요소별 최고점/최저점
자연·인문·상경	전 모집단위 수능 1,000점	수능 최고점 : 1,000점 / 최저점 : 0점

II 수능 성적 반영방법 : 45페이지 참조

II 동점자 처리기준

순위	자연계열	인문계열	상경계열
1	수학	국어	수학
2	탐구	수학	국어
3	국어	탐구	탐구

- 합격선상(컷라인)의 동점자 선발 시 위의 기준으로 우위를 가릴 수 없을 경우 모두 선발함

II 특성화고교 동일계열 및 기준학과

계열	대학	동일계열	교육과정의 기준학과명
자연	공학대학, 소프트웨어융합대학 과학기술융합대학	공업	기계과, 전자기계과, 금속재료과, 전기과, 전자과, 통신과, 컴퓨터응용과, 토목과, 건축과, 디자인과, 화학공업과, 환경공업과, 세라믹과, 식품공업과, 섬유과, 인쇄과, 자동차과, 조선과, 항공과, 컴퓨터게임과, 만화·애니메이션과, 영상제작과
		건설, 기계, 재료, 화학 공업, 전기전자	토목과, 건축시공과, 조경과, 기계과, 냉동공조과, 자동차과, 조선과, 항공과, 금속재료과, 세라믹과, 산업설비과, 화학공업과, 전기과, 전자과
		상업정보	경영정보과, 회계정보과, 무역정보과, 유통정보과, 정보처리과, 콘텐츠개발과, 전자상거래과, 상업디자인과, 관광경영과, 금융정보과
		경영·금융, 디자인·문화콘텐츠, 미용·관광·레저, 정보·통신	경영·사무과, 재무·회계과, 유통과, 금융과, 판매과, 디자인과, 문화콘텐츠과, 미용과, 관광레저과, 방송통신과, 정보컴퓨터과
		농생명산업	식물자원과, 동물자원과, 산림자원과, 조경과, 농업토목과, 농업기계과, 식품가공과, 농산물유통정보과, 환경·관광농업과, 생명공학기술과
		식품 가공, 농림·수산 해양	식품가공과, 농업과, 원예과, 산림자원과, 동물자원과, 농업기계과, 농업토목과, 해양생산과, 수산양식과, 해양레저과
		수산·해운	해양생산과, 수산양식과, 자연수산과, 수산식품과, 해양환경과, 냉동공조과, 동력기계과, 항해과, 전자통신과, 해양레저산업과, 항만물류과, 해양정보과
		환경·안전, 선박 운항	환경보건과, 산업안전과, 항해과, 기관과
인문 · 상경	국제문화대학, 언론정보대학, 경상대학	상업정보	경영정보과, 회계정보과, 무역정보과, 유통정보과, 정보처리과, 콘텐츠개발과, 전자상거래과, 상업디자인과, 관광경영과, 금융정보과
		경영·금융, 디자인·문화 콘텐츠, 미용·관광·레저, 정보·통신	경영·사무과, 재무·회계과, 유통과, 금융과, 판매과, 디자인과, 문화콘텐츠과, 미용과, 관광레저과, 방송통신과, 정보컴퓨터과
		가사·실업	조리과, 의상과, 실내디자인과, 보육과, 관광과, 간호과, 복지서비스과, 미용과
		보건·복지, 음식 조리, 섬유·의류, 인쇄·출판·공예	보육과, 사회복지과, 보건간호과, 조리·식음료과, 섬유과, 의류과, 인쇄·출판과, 공예과
		농생명 산업	식품가공과, 환경관광농업과
		식품 가공, 농림·수산 해양	식품가공과, 농업과, 원예과, 산림자원과, 동물자원과, 농업기계과, 농업토목과, 해양생산과, 수산양식과, 해양레저과

※ 지원한 모집단위에 해당하는 기준학과가 아닐 경우 "동일계열"에 해당하는 전문교과를 30단위 이상 이수한 경우 지원 자격으로 인정함

특수교육대상자 특별전형

II 모집인원 : 정시 가군 8명 (자연계열 4명, 인문계열 2명, 상경계열 2명)

계열	모집인원	지원가능 모집단위	
자연	4	공학대학	건축학부(건축학전공), 건축학부(건축공학전공), 건설환경공학과, 교통물류공학과, 전자공학부, 재료화학공학과, 기계공학과, 산업경영공학과
		과학기술융합대학	수리데이터사이언스학과, 응용물리학과
인문	2	국제문화대학	한국언어문학과, 중국학과, 일본학과, 영미언어문화학과
		언론정보대학	광고홍보학과
상경	2	경상대학	경제학부

II 지원자격

국내 정규고교 졸업(예정)자 또는 법령에 의한 동등의 학력 소지자로서 2024학년도 대학수학능력시험에서 본교 계열별 필수 응시영역 및 선택과목을 응시한 자 중, 아래 자격요건 중 하나를 충족하는 자

- ① 「장애인 복지법」 제32조에 의하여 장애인 등록이 되어 있는 자로서 「장애인 등에 대한 특수교육법」 제15조 및 동법 시행령 제10조의 선정기준에 의한 자
- ② 기타 장애인 관련 복지법에 이종 등록되지 않는 「국가유공자 등 예우 및 지원에 관한 법률」 제4조에 의한 상이 등급자 본인(국가보훈처 등록)

II 제출서류 : 제출방법 8페이지 참조

자격		제출서류	비고
공통 (택1)	고교 졸업(예정)자	학생부(온라인 제공 동의자 제외)	
	검정고시 출신자	검정고시 합격증명서(온라인 제공 동의자 제외)	
	국외고교 졸업자	<ul style="list-style-type: none"> • 고교 졸업(예정)증명서 또는 재학증명서 • 고교 전 학년 성적증명서 	
필수 (택1)	지원자격 ①번 해당자	장애인증명서(원본)	시·군·구청 발급
	지원자격 ②번 해당자	국가유공자 확인원(원본)	국가보훈처 발급

- 공공기관에서 발급한 공문서는 지원자 본인을 기준으로 발급받은 서류 제출을 원칙으로 하며 **2023. 12. 04(월) 이후** 발급된 문서만 인정함
- 지원자격 확인에 필요한 서류를 추가로 요청할 수 있음

II 전형방법 : 수능 100% (수능 최저학력기준 미적용)

모집단위		전형요소 및 배점	전형요소별 최고점/최저점
자연·인문·상경	전 모집단위	수능 1,000점	수능 최고점 : 1,000점 / 최저점 : 0점

II 수능 성적 반영방법 : 45페이지 참조

II 동점자 처리기준

순위	자연계열	인문계열	상경계열
1	수학	국어	수학
2	탐구	수학	국어
3	국어	탐구	탐구

- 합격선상(컷라인)의 동점자 선발 시 위의 기준으로 우위를 가릴 수 없을 경우 모두 선발함

국방정보공학 특별전형

II 모집인원

모집인원			
남자	13명	여자	2명

- 수시 미등록 총원 이후 모집인원의 미달 또는 미등록 결원은 정시에서 모집
- 수시 및 정시모집 여자 선발인원이 6명 미만일 경우, 해당 인원을 남학생으로 대체 선발

II 지원자격 : 아래 자격요건에 모두 해당하는 자

1. 국내 정규고교 졸업(예정)자 또는 법령에 의한 동등의 학력 소지자로서 2024학년도 대학수학능력시험에서 본교 계열별 필수 응시영역 및 선택과목을 응시한 자
2. 「군인사법」 제10조(결격사유 등) 제2항에 저촉되지 아니한 자로서 임관일 기준 만 20세 이상 29세 이하인 자
 - 2024학년도 입학자의 임관기준일 : 2028. 06. 01. (1998. 06. 02. ~ 2008. 06. 01. 사이 출생자)
3. 친권자 동의 및 재정보증보험에 가입 가능한 자
 - 신용불량 등의 사유로 재정보증보험에 가입 제한 시 지원 불가

※ 「군인사법」 제10조(결격사유 등)제2항

1. 대한민국의 국적을 가지지 아니한 사람
- 1의2. 대한민국 국적과 외국 국적을 함께 가지고 있는 사람
 2. 피성년후견인 또는 피한정후견인
 3. 파산선고를 받은 사람으로서 복권되지 아니한 사람
 4. 금고 이상의 형을 선고받고 그 집행이 종료되거나 집행을 받지 아니하기로 확정된 후 5년이 지나지 아니한 사람
 5. 금고 이상의 형의 집행유예를 선고받고 그 유예기간 중에 있거나 그 유예기간이 종료된 날부터 2년이 지나지 아니한 사람
 6. 자격정지 이상의 형의 선고유예를 받고 그 유예기간 중에 있는 사람
- 6의2. 공무원 재직기간 중 직무와 관련하여 「형법」 제355조 또는 제356조에 규정된 죄를 범한 사람으로서 300만원 이상의 벌금형을 선고받고 그 형이 확정된 후 2년이 지나지 아니한 사람
- 6의3. 「성폭력범죄의 처벌 등에 관한 특례법」 제2조에 따른 성폭력범죄로 100만원 이상의 벌금형을 선고받고 그 형이 확정된 후 3년이 지나지 아니한 사람

미성년자에 대한 다음 각 목의 어느 하나에 해당하는 죄를 저질러 파면·해임되거나 형 또는 치료감호를 선고받아 그 형 또는 치료감호가 확정된 사람(집행유예를 선고받은 후 그 집행유예기간이
- 6의4. 경과한 사람을 포함한다)
 - 가. 「성폭력범죄의 처벌 등에 관한 특례법」 제2조에 따른 성폭력범죄
 - 나. 「아동·청소년의 성보호에 관한 법률」 제2조제2호에 따른 아동·청소년대상 성범죄
7. 탄핵이나 징계에 의하여 파면되거나 해임처분을 받은 날부터 5년이 지나지 아니한 사람
8. 법원의 판결 또는 다른 법률에 따라 자격이 정지되거나 상실된 사람

II 전형일정(해군 사정에 의거하여 변경 가능)

구분	일정	비고
1단계 합격자 발표	2024. 01. 10.(수)	입학처 홈페이지 공지
1단계 합격자 신원 서류 온라인 제출, 신체검사	1단계 합격자 발표 시 안내	안보지원사 홈페이지에 직접 입력 및 제출
2단계 면접고사, 인성검사	2024. 01. 16.(화)	장소 : 한양대학교 ERICA
1단계 합격자 추가서류 제출 (본교 입학처 제출)	2024. 01. 22.(월) - 01. 26.(금)	국민체력100 인증서(또는 참가증) 및 체력평가 결과지 각 1부

II 제출서류 : 학교생활기록부(2단계 면접 목적), 제출방법 8페이지 참조

대상자	제출서류	제출방법	비고
고교 졸업(예정)자	학생부	온라인	온라인제공 비대상자/비동의자는 등기우편 제출
검정고시 출신자	검정고시 합격증명서	온라인	온라인제공 비대상자/비동의자는 등기우편 제출
국외고교 졸업자	학력 인정 증명서	등기우편	졸업증명서, 성적증명서 등 등기우편 제출

- 검정고시 출신자 및 국외고교 졸업자는 원서접수 홈페이지에서 학교생활기록부 대체 서식 입력 및 제출
- 학교생활기록부 대체 서식 입력 및 제출 기간 : 2024. 01. 03.(수) 10:00 - 01. 08.(월) 17:00
- 학교생활기록부 대체 서식(대교협 공통양식)은 62페이지 [양식2] 참고

II 1단계 합격자 제출서류 : 제출방법 8페이지 참조

1. 입학팀 제출 서류

내용	비고
국민체력100 인증서(또는 참가증) 및 체력평가 결과지 각 1부	<ul style="list-style-type: none"> • 체력검정 신청방법은 국민체력100 홈페이지 내 “체력측정 예약” 클릭 → “체력측정 이용안내” 참고(https://nfa.kspo.or.kr) • 제출기간 : 2024. 01. 22.(월) 10:00 - 01. 26.(금) 17:00(해당 기간 내 입학처에 도착 요망) • 2023. 07. 26.(수) 이후 측정된 기록만 인정함 • 등급 미부여로 인증서 발급 불가 시 참가증과 결과지 제출

2. 온라인 제출 서류(신원서류)

내용	비고
신원진술서	<ul style="list-style-type: none"> • 국군방첩사령부 홈페이지(www.dcc.mil.kr)에서 직접 입력 - 입력기간 별도 공지 - 신원진술서에는 방첩사령부 방침 및 국방보안업무훈령에 따라 자기소개서 양식(해군 자체 양식이며 대교협 공통양식이 아님)이 포함되어 있으나, 군 임관을 위한 신원조사 목적이므로 2024학년도 대입전형 기본사항에 의거, 대학 및 평가위원회에 미제공
개인정보 수집·이용·제공 동의서	
개인신용정보서	<ul style="list-style-type: none"> • 개인신용정보조회서(www.credit4u.or.kr) 홈페이지에서 발급 - 대출정보, 채무보증정보, 신용도판단정보, 공공정보 반드시 포함 - 서류 제출일 기준 1개월 이내 발급된 서류
기본증명서(상세)	<ul style="list-style-type: none"> • 주민센터에서 본인 명의 발급 - 서류 제출일 기준 1개월 이내 발급된 서류
병적기록표(제대군인) 병적증명서(미필자)	<ul style="list-style-type: none"> • 병무청, 정부24 등 발급 - 2023. 12. 04.(월) 이후 발급된 문서만 인정함

- 제출 기한 내 미제출 시 2단계 면접 응시 불가 및 선발 대상에서 제외

II 전형방법

선발방법	단계(선발 배수)	전형요소 및 반영비율					수능 최저학력기준
단계별 전형	1단계 (4배수)	수능 100%					적용
	2단계	수능 70%					
		면접	체력검정	신체검사	인성검사	신원조사	
		15%	15%	합·불 판정	활용		

- 1단계 수능 최고점 : 1,000점 / 최저점 : 0점
- 2단계 수능 최고점 : 700점 / 최저점 : 0점, 면접 최고점 : 150점 / 최저점 : 0점, 체력검정 최고점 : 150점 / 최저점 0점
- 1단계 합격자 선발 시 동점자에 의해 대상인원(4배수)이 초과될 경우 동점자 모두 대상자로 선발함
- 결시자는 최종합격자 선발대상에서 제외함
- 수시 미등록 총원 이후 모집인원의 미달 또는 미등록 결원은 정시에서 모집

II 수능 성적 반영방법 : 45페이지 참조

II 면접평가

구분	내용
면접대상	1단계 합격자에 한하여 면접 실시
평가항목	① 학교생활기록부에 기재된 활동 전반에 대한 내용 확인 ② 군인 기본자세 확인
면접방법	면접관 2명 : 지원자 1명 (구술면접 10분 이내)
준비물	수험표, 신분증
유의사항	면접평가 불참자는 최종합격자 선발대상에서 제외함

- 면접고사 중 지원자의 부주의로 발생된 인적·물적 사고에 대한 책임은 지원자 본인에게 있음

II 체력검정

1. 체력검정은 “국민체력100”으로 대체하며 국민체력100 체력인증센터(<https://nfa.kspo.or.kr>)에서 체력측정 신청/측정 후 **인증서[등급 부여시] (또는 참가증[등급을 부여받지 못한 경우]) 및 체력평가 결과지(모두) 제출**
 - **국민체력100 인증서(또는 참가증) 및 체력평가 결과지를 기한 내 미제출 시 선발대상에서 제외함**
 - 인증서 및 결과지는 반드시 국민체력100 체력인증센터에서 발급받은 원본 제출
 - 국민체력100 체력인증센터 운영이 조정/변경될 수 있으니 사전에 인증센터에 문의하여 측정하는 것을 권장함
2. 유효기간 : 제출일[2024. 01. 22.(월) - 01. 26.(금)] 마감일 기준 6개월 이내인 2023. 07. 26.(수) 이후 측정한 결과만 인정
3. 평가방법
 - 인증등급(1~3등급)에 따라 점수 부여
 - 인증등급 3등급 미만(인증등급 참여)은 건강체력 및 운동체력 총 7개 또는 6개 항목 중 합격 항목(3등급 이상)수에 따라 점수 부여, 체력 항목별로 가장 최근의 결과를 성적에 반영할 예정
 - 국민체력100 배점표

등급	1등급	2등급	3등급	등급 미부여				
				4항목 합격	3항목 합격	2항목 합격	1항목 합격	모두 불합격
배점	100	98.5	97	95.5	94	92.5	91	

- 등급 기준 관련 문의사항은 국민체력100 홈페이지(<https://nfa.kspo.or.kr>) 참고, 대표전화 1644-7110

4. 평가내용

- 평가항목(※ 해당 사항은 변경될 수 있으니 국민체력 100 홈페이지에서 확인)

구분	건강체력 항목	운동체력 항목
청소년 (만 13~18세)	<ul style="list-style-type: none"> 근력(악력) 근지구력(택1: 윗몸말아올리기, 반복점프) 심폐지구력 (택1: 20m 왕복오래달리기, 트레드밀/스텝검사) 유연성(앞아랫몸앞으로굽히기) 	<ul style="list-style-type: none"> 민첩성(일리노이민첩성검사) 순발력(체공시간검사) 협응력(눈-손협응력검사)
성인 (만 19~64세)	<ul style="list-style-type: none"> 근력(악력) 근지구력(교차윗몸일으키기) 심폐지구력 (택1: 20m 왕복오래달리기, 트레드밀/스텝검사) 유연성(앞아랫몸앞으로굽히기) 	<ul style="list-style-type: none"> 민첩성(택1: 왕복달리기, 반응시간) 순발력(택1: 제자리멀리뛰기, 체공시간)

- 청소년기/성인기 검사 모두 인증서(등급 미부여 시 참가증) 및 결과지에 나온 결과로만 배점 부여
- 체력검사항목 중 선택 항목은 자율적으로 선택 가능

II 신체검사

구분	신장 및 체중	질병 및 심신장애
신체검사 기준	<ul style="list-style-type: none"> 신체등위 3급 이상 * 남자: 159~196cm미만, 17~33BMI(kg/m²)미만 * 여자: 152~184cm미만, 17~33BMI(kg/m²)미만 	<ul style="list-style-type: none"> 신체등위 3급 이상 교정시력 0.6 이상 색약 및 색맹 지원불가

- 신체검사 결과 재검 대상자는 개인별 민간병원에서 해당분야 재검사 후 병사용 진단서 및 검사 결과지를 해당 군병원으로 제출

II 신체검사 유의사항

- 신체검사 전일 저녁 9시 이후부터 검사 종료까지 음식물(약물) 섭취를 금지(공복유지) 바람
 - 다만, 약물 복용은 신체검사에 영향을 줄 수 있어 공지하는 것이며, 복용 중단으로 인하여 개인 건강에 악영향을 줄 수 있는 처방약 복용을 제한하는 것은 아님
- 안과 검사 시 렌즈 착용은 불가하니 필요한 경우 안경을 준비할 것
- 신체검사 설문 시 본인의 과거병력, 질환, 문신 등의 항목에 대해 허위로 기술하였거나 은폐하였을 경우 선발 취소 등의 불이익이 있을 수 있음

II 인성검사

검사내용	<ul style="list-style-type: none"> 편집증, 강박증, 우울증, 반사회성 등 10개 요소 567문항(OMR카드 문답지 작성)
유의사항	<ul style="list-style-type: none"> 인성검사 문항 중에는 몇 가지 타당도 척도들이 포함되어 있기 때문에 자신을 의도적으로 좋게 보이려는 답변으로 일관하면 신뢰성이 없는 답변으로 처리되어 불이익을 당할 수도 있으므로 솔직한 답변을 해야 함 인성검사는 최초 면접대기 장소에서 OMR 카드에 실시하며, 재검사는 해군 안내에 따라 화상으로 진행 예정임

II 신원조사

- 2단계 합격자 선발심의 시 활용

II 동점자 처리기준

순위	내용
1	수능 수학
2	수능 국어
3	수능 탐구

- 합격선상(컷트라인)의 동점자 선발 시 위의 기준으로 우위를 가릴 수 없을 경우 모두 선발함

II 대우 및 특전

1. 졸업 후 일정기간의 군사교육을 마친 후 해군 소위로 임관(의무)
 - 대학 재학 중 4년 간 군 장학생 지원금 지급, 재학 중 별도의 군사훈련 없음
 - 복무기간 : 임관 후 7년 (의무복무기간 3년 + 지원금 수혜기간 가산복무 4년)
2. 조직의 리더로서 품성과 기술 개발
3. 국가 공무원에 준하는 급여 및 수당 지급
 - 소위 : 공무원 8급 수준, 중위 : 공무원 7급 수준
4. 군 복무기간 중 관련분야 근무 시 해상생도 순항훈련, 환태평양훈련, 청해부대 파병 등 외국순방 및 신무기 체계나 장비인수 등 교육 참가 기회 부여(선발 또는 해당함정 승조 시)
 - 매 학년 여름방학 중 일주일 내외의 군사실습 의무참석
5. 근무성적 우수자 장기복무 선발
 - 안정된 직업 보장(공무원 6급 이상)
 - 능력과 적성에 따른 자기개발 기회 부여
 - 국내·외 위탁교육(석·박사 학위과정, 국외 군사교육 등)
6. 20년 이상 근속 시 군인연금 수혜 가능
7. 다양한 복지혜택
 - 대부분 도시지역 근무로 문화생활 및 자기개발 가능
 - 결혼 전 독신자 숙소 제공 및 휴가, 출장 시 군 복지시설(호텔, 콘도, 체력단련장 등) 이용 가능(가족 포함)

II 해군 군 가산복무 지원금 지급 대상자 유의사항

군 가산복무 지원금 지급 대상자 규정(대통령령 제28423호 2017. 11. 14.)

제2조(정의)

1. "군 가산복무 지원금 지급 대상자"란 「초·중등교육법」에 따른 고등학교, 「고등교육법」이나 그 밖의 다른 법률에 따라 설치된 각급 학교(기능대학과 학위과정이 설치된 교육기관을 포함하며, 이하 "각급 학교"라 한다)의 재학생으로서 장교 또는 부사관으로 임용되기를 위하여 군에서 시행하는 전형에 합격하여 선발된 사람을 말한다.
2. "군 가산복무 지원금"이란 「군인사법」 제7조제4항 및 제62조제1항에 따라 군 가산복무 지원금 지급 대상자로서 정해진 과정을 이수한 기간에 해당하는 기간을 의무복무기간에 가산하여 복무할 것을 조건으로 군 가산복무 지원금 지급 대상자에게 지급하는 지원금을 말한다.

제13조(군 가산복무 지원금 지급 대상자의 선발취소)

제4조에 따른 선발권자는 군 가산복무 지원금 지급 대상자가 다음 각 호의 어느 하나에 해당하는 경우에는 군 가산복무 지원금 지급 대상자의 선발을 취소하여야 한다.

1. 「군인사법」 제10조제2항 각 호의 어느 하나에 해당하는 경우
2. 음주운전, 상습도박, 성범죄 행위 등 품행이 불량한 경우
3. 성적이 현저히 불량한 경우
4. 제10조를 위반한 경우
5. 제11조제1항에 따른 휴학기간 또는 입영연기 기간이 2년을 초과한 경우
6. 퇴학 또는 제적된 경우

제14조(선발취소 신청 등)

- ① 국방부장관은 군 가산복무 지원금 지급 대상자로 선발된 사람의 신청에 따라 현역의 병적(兵籍)에 편입되기 전까지 선발을 취소할 수 있다.
- ② 제1항에 따라 군 가산복무 지원금 지급 대상자의 선발취소를 신청하려는 사람이 미성년자인 경우에는 법정대리인의 동의를 받아야 한다.

제15조(군 가산복무 지원금의 반납)

- ① 각군 참모총장은 다음 각 호의 어느 하나에 해당하는 사람에 대해서는 제7조에 따라 지급받은 군 가산복무 지원금을 별표의 기준에 따라 반납하도록 하여야 한다.
 1. 제13조 각 호의 어느 하나에 해당하는 사유로 선발취소된 사람
 2. 제14조에 따라 선발취소된 사람
 3. 현역의 병적에 편입된 후 의무복무 가산기간을 복무하지 아니한 사람
- ② 제1항에도 불구하고 각군 참모총장은 지급된 군 가산복무 지원금의 환수가 곤란하거나 면제할 필요가 있다고 인정되는 경우에는 제15조의2제1항에 따른 보통군가산복무지원금반납심사위원회의 심사를 거쳐 군 가산복무 지원금의 반납을 연기하거나 그 일부 또는 전부의 반납을 면제할 수 있다. 이 경우 장교 임용지원자의 군 가산복무 지원금 반납의 면제에 대해서는 국방부장관의 승인을 받아야 한다.

군 가산복무 지원금 지급 대상자 규정 시행규칙(국방부령 제948호, 2018. 01. 22.)

제14조(반납의 면제)

영 제15조 제 2항 전단에 따른 반납의 일부 또는 전부 면제는 군 가산복무 지원금 지급 대상자가 다음 각 호의 어느 하나에 해당하는 경우로 한정한다.

1. 사망한 경우
2. 군 의료기관에서 신체검사를 한 결과 자연재해나 전상(戰傷)·공상(公傷)으로 인한 심신장애로 장교 또는 부사관으로 임용되거나 복무할 수 없다고 판단된 경우
3. 임용 후 의무복무기간 중 「군인사법」 제8조에 따른 현역정년에 해당되어 전역한 경우
4. 개인의 고의가 아닌 예측 불가능한 사고나 질병 등으로 인하여 장교 또는 부사관으로 복무할 수 없게 된 경우

제8조(군 가산복무 지원금 지급 대상자의 선발취소)

- ① 군 가산복무 지원금 지급 대상자가 다음 각 호의 어느 하나에 해당하는 경우 별도의 심의 없이 선발을 취소할 수 있다.
 1. 퇴학 또는 제적 시
 2. 이 규정 제6조의2 제1항에 따른 휴학기간 또는 입영 연기기간이 2년을 초과할 경우
 3. 군 가산복무 지원금 지급 대상자로 선발된 후 학기말 평균성적이 70점(100점 만점) 미만인 경우(선발연도 1학기 성적 포함)
 4. 품행이 불량한 경우(음주운전, 상습도박, 성범죄 행위, 「국가보안법」 또는 「집회 및 시위에 관한 법률」위반 등 국가안보에 반하는 언행을 한 사람 등), 「군 가산복무 지원금 지급 대상자 규정」 제13조제2호에 해당하는 경우
 5. 선발권자의 허가 없이 전학하거나 전공학과를 변경한 경우
 6. 「군인사법」제10조제2항 각 호의 어느 하나에 해당하는 경우
 7. 군 가산복무 지원금 지급 대상자로 선발된 사람이 선발취소를 신청한 경우
- ② 군 가산복무 지원금 지급 대상자가 다음 각 호의 어느 하나에 해당하는 경우에는 위원회 심의를 거쳐 선발을 취소하여야 한다.
 1. 「고등교육법」에 따라 졸업학년도 2월 말까지 졸업이 불가할 때
 2. 군 가산복무 지원금 지급 대상자 지원 시 허위의 정보를 기록한 경우(타 군 및 타 기관 복수 지원자 포함)
 3. 신체검사 불합격으로 장교·부사관 임관이 제한되는 경우
 4. 이 규정 제12조 2항에 해당되는 경우 또는 양성교육과정에서 퇴교등의 처분으로 현역편입 처분이 취소된 경우
 5. 그 밖에 장교 및 부사관 임용 결격사유가 있는 사람

제10조(군 가산복무 지원금의 반납)

- ① 해군참모총장(인사참모부장)은 군 가산복무 지원금 지급 대상자가 「군 가산복무 지원금 지급대상자 규정」 제15조제1항에 해당하는 경우 지급받은 군 가산복무 지원금을 「군 가산복무 지원금 지급대상자 규정」 별표의 반납액의 산정기준에 따라 본인 또는 그의 친권자 및 국방부 지정 보증보험회사에 군 가산복무 지원금 반납통지서(「군 가산복무 지원금 지급 대상자 규정 시행규칙」 별지 제6호서식)를 통보하고 반납하게 하여야 한다.
- ② 군 가산복무 지원금 반납기한은 반납의 통지일로부터 6개월 내로 하며, 기한 내 미납 시 국방부 지정 보증보험회사로 반납금액을 청구 후 지급액을 국고로 입금조치 한다.

제11조의2(반납의 면제 및 연기)

- ① 군 가산복무 지원금 반납 면제의 경우는 「군 가산복무 지원금 지급 대상자 규정 시행규칙」 제14조에 따른다.
- ② 군 가산복무 지원금 반납을 연기하거나 면제를 받고자 하는 사람이 있을 때에는 반납 통고일로부터 1개월 이내에 군 가산복무 지원금 반납 연기(면제)신청서(「군 가산복무 지원금 지급 대상자 규정 시행규칙」 별지 제7호서식)를 본인으로부터 접수하여 [보통군가산복무지원금반납심사위원회] 심사를 통해 반납을 연기하거나 그 일부 또는 전부의 반납을 면제할 수 있다. 이 경우 장교 군 가산복무 지원금 반납의 면제에 대해서는 국방부 장관의 승인을 받아야 한다.
- ③ 반납 연기기간은 반납 통지일로부터 1년 이내로 한다.

특성화고졸재직자 특별전형

II 모집인원 : 수시모집에서 미달 또는 미등록 결원이 발생한 경우에 한하여 선발하며, 2024. 01. 02.(화) 입학처 홈페이지(goerica.hanyang.ac.kr)를 통해 공지 예정

- 전과/타 전공 이수는 불가하나, 융합공학과와 회계세무학과 간의 전과는 가능

II 지원자격

아래 자격요건 중 하나에 해당하는 자로 산업체 근무 경력이 3년 이상인 재직자

- 「초·중등교육법 시행령」 제76조의3 제1호에 따른 일반고등학교에 재학하는 동안 시도 교육감이 「직업훈련 촉진법」에 따른 직업교육훈련기관 중 직업교육훈련위탁기관으로 선정한 기관에서 1년 이상의 직업교육훈련과정을 이수하고 해당 일반고등학교를 졸업한 사람
- 「초·중등교육법 시행령」 제90조 제1항 제10호에 따른 산업수요 맞춤형 고등학교를 졸업한 사람
- 특성화고등학교(마이스터고 및 종합계 고등학교의 특성화 학과 포함) 등을 졸업한 사람
- 「평생교육법」 제31조 제2항에 따른 학력인정 평생교육시설 중 특성화고등학교 등에서 제공하는 것과 같은 교육과정을 운영하는 평생교육시설에서 해당 교육과정을 이수한 사람

구 분	세부사항
산업체 적용 범위	① 국가·지방자치단체 및 공공단체(소속 직원의 경우) ② 「근로기준법」 제11조에 의거 상시근로자 5인(사업주 포함) 이상 사업체 ③ 4대보험 중 1개 이상 가입 사업체(창업·자영업자 포함) ④ 4대보험 가입대상 사업체가 아닌 1차 산업 종사자는 국가·지방자치단체가 발급하는 공적증명서(농지원부 등본 등)를 통해 확인되는 경우 인정함 ⑤ 4대보험 미가입 영세창업/자영업자는 사업자등록증을 소지하고, 세금 체납 사실이 없는 경우에 한해 인정함
재직 기간 산정	① 2024. 3. 1. 기준으로 총 재직기간(4대보험 중 하나 이상에 가입된 기간)이 만 3년 이상(예정)이어야 함 ② 재직기간은 제출한 서류상(재직증명서, 4대보험 내역 등)으로 증명되는 기간만을 산정함 ③ 2개 이상의 산업체의 재직기간은 합산하되, 중복되는 기간은 이중으로 합산하지 않음 ④ 영세창업, 자영업자 중 휴업기간 등 비영업기간은 재직기간 산정에서 제외함 ⑤ 원서접수 시작일 현재 휴직(휴업)자는 지원할 수 없음 ⑥ 병역특례 기간의 산업체 경력을 포함하여 재직기간 중 군 의무복무 경력은 재직기간 산정에 포함됨

II 제출서류 : 제출방법 8페이지 참조

구분	제출서류		비 고
필수	고등학교 학생부		온라인 제공 비대상자/비동의자 등기우편 제출
	재직자	재직(경력)증명서	• 재직기간이 명시되어 있어야 하고, 2개 이상 산업체 재직 사실을 증명해야 하는 자는 전·현 직장의 증명서를 모두 제출
	자영업자	4대 사회보험 미가입 영세창업 및 자영업 증명서	• 사업자등록증명원(세무서 발행) • 납세증명서(세무서 발행) • 휴업/폐업사실증명원(세무서 발행, 해당자 제출)
해당자	산업체 4대 사회보험 가입확인서		• 재직(경력)증명서 제출자는 아래 항목 중 1개 이상 제출 ① 4대보험가입확인서(www.4insure.or.kr 발행) ② 국민연금가입증명서(국민연금공단 발행) ③ 건강보험자격득실확인서(국민건강보험공단 발행) ④ 고용보험자격이력내역서(고용지원센터 발행) • 2개 이상 산업체 재직할 경우, 전·현직 직장 가입내역이 모두 확인 가능한 서류로 제출
	공적증명서		• 4대 보험 가입 대상 사업체가 아닌 산업체 종사자는 국가·지방자치단체가 발급하는 공적증명서(농지원부 등본 등)를 제출
	주민등록초본 또는 병적증명서		• 군 경력을 재직기간으로 인정받아야 할 경우 병역사항을 포함하여 제출

- 공공기관에서 발급한 공문서는 **2023. 12. 04.(월) 이후** 발급된 문서만 인정함
- 최종합격자는 **2024. 03. 01.(금) 이후** 발급된 산업체 4대 사회보험 가입확인서를 해당 학과에 **2024. 03. 16.(토) 까지** 추가 제출해야 하며, 미제출 시 합격을 취소할 수 있음

II 전형방법

선발방법	전형요소 및 반영비율	수능 최저학력기준
일괄사정	학생부 종합평가 100%	미적용

- 학생부 종합평가 최고점 : 1,000점 / 최저점 : 0점

II 학생부 종합평가 평가기준

평가요소	반영비율	평가항목	학교생활기록부 주요 참조 영역
진로 역량	50%	전공 관련 교과 이수 노력	• 교과학습 발달상황 • 세부능력 및 특기사항 • 창의적 체험활동상황
		전공 관련 교과 성취도	
		진로 탐색 활동 경험	
학업 역량	30%	학업성취도	• 교과학습 발달상황 • 세부능력 및 특기사항
		학업태도	
공동체 역량	20%	성실성	• 출결상황 • 창의적 체험활동상황 • 행동특성 및 종합의견
		소통능력	

II 동점자 처리기준

순위	내용
1순위	학생부 종합평가 평가요소 중 [진로 역량] 성적 상위자
2순위	학생부 종합평가 평가요소 중 [학업 역량] 성적 상위자
3순위	학생부 종합평가 평가요소 중 [공동체 역량] 성적 상위자

조기취업형계약학과 특별전형

II 모집인원 : 수시모집에서 미달 또는 미등록 결원이 발생한 경우에 한하여 선발하며, 2024. 01. 02.(화) 입학처 홈페이지(goerica.hanyang.ac.kr)를 통해 공지 예정

전공	참여기업	모집인원
소재·부품융합전공	-	-
로봇융합전공	-	-
스마트ICT융합전공	-	-
건축IT융합전공	-	-
지속가능건축융합전공	-	-

- 정시모집 참여기업 및 기업별 모집인원은 2024. 01. 02.(화) 이후 입학처 홈페이지(goerica.hanyang.ac.kr) 공지 예정
- 전과/타전공 이수 불가(전공/타전공 이수 56페이지 참고)

II 지원자격

국내 정규 고교 졸업(예정)자 또는 법령에 의한 동등 학력 인정자

- 참여기업에 재직 중인 자는 해당 기업에 지원 할 수 없음
- 지원자가 지원하는 참여기업과 특수이해관계(부모가 임직원으로 재직 등)에 해당되는 경우 지원자는 반드시 원서접수 시 이를 신고를 해야 함

II 제출서류 : 제출방법 8페이지 참조

대상자	제출서류	제출방법	비고
고교 졸업(예정)자	학생부	온라인	온라인제공 비대상자/비동의자는 등기우편 제출
검정고시 출신자	검정고시 합격증명서	온라인	온라인제공 비대상자/비동의자는 등기우편 제출
고교 졸업 동등 학력자	학력 인정 증명서	등기우편	졸업증명서, 성적증명서 등 등기우편 제출

- 검정고시 출신자 및 고교 졸업 동등 학력 인정자는 원서접수 홈페이지에서 학교생활기록부 대체 서식 입력 및 제출
- 학교생활기록부 대체 서식 입력 및 제출 기간 : 2024. 01. 03.(수) 10:00 - 01. 08.(월) 17:00
- 학교생활기록부 대체 서식(대교협 공통양식)은 62페이지 [양식2] 참고

II 전형방법

선발방법	단계(선발 배수)	전형요소 및 반영비율	수능 최저학력기준
단계별 전형	1단계 (5배수)	학생부 종합평가 100%	미적용
	2단계	1단계 성적 10%	
		면접 90%	

- 1단계 학생부종합 평가 최고점 : 1,000점 / 최저점 : 0점
- 2단계 학생부종합 평가 최고점 : 100점 / 최저점 : 0점, 면접 최고점 : 900점 / 최저점 : 0점
- 1단계 합격자 선발 시 동점자에 의해 대상인원(5배수)이 초과할 경우 동점자 모두 대상자로 선발함

II 학생부 종합평가 평가기준

평가요소	반영비율	평가항목	학교생활기록부 주요 참조 영역
진로 역량	50%	전공 관련 교과 이수 노력	<ul style="list-style-type: none"> 교과학습 발달상황 세부능력 및 특기사항 창의적 체험활동상황
		전공 관련 교과 성취도	
		진로 탐색 활동 경험	
학업 역량	30%	학업성취도	<ul style="list-style-type: none"> 교과학습 발달상황 세부능력 및 특기사항
		학업태도	
공동체 역량	20%	성실성	<ul style="list-style-type: none"> 출결상황 창의적 체험활동상황 행동특성 및 종합의견
		소통능력	

II 동점자 처리기준

순위	내용
1순위	1단계 학생부 종합평가 [총점] 상위자
2순위	학생부 종합평가 평가요소 중 [진로 역량] 성적 상위자

II 면접일정

- 면접방법 : 기업 면접 평가위원 및 대학 면접 평가위원에 의한 면접
- 면접시간 : 기업별 면접시간 상이

구분	일정	비고
1단계 합격자 발표	2024. 01. 19.(금)	입학처 홈페이지(goerica.hanyang.ac.kr) 공지
예비대학	2024. 01. 24.(수)	참석대상 : 1단계 합격자 장소 : 한양대학교 ERICA
2단계 면접	2024. 01. 30.(화) - 01. 31.(수)	장소 : 한양대학교 ERICA

- 면접 일정은 지원자 수, 면접 운영 등에 따라 변경 가능

II 면접평가

구분	내용
면접대상	1단계 합격자에 한하여 면접 실시
평가항목	업무해결능력, 적응력, 인성 등
준비물	수험표, 신분증
유의사항	면접고사 불참 또는 일정 점수 이하의 경우 최종합격자 선발대상에서 제외

- 면접고사 중 지원자의 부주의로 발생한 인적·물적 사고에 대한 책임은 지원자 본인에게 있음

II 조기취업형 계약학과 안내

조기취업형 계약학과란?

한양대학교 ERICA 조기취업형 계약학과는 채용조건형(1학년, 이론 중심)과 재교육형(2-3학년 실무중심) 계약학과와의 혼합형으로 3년 6학기제로 운영되는 학사학위 과정임

- 1학년 : 채용조건형으로 선발된 학생은 전공기초능력과 현장실무 기본교육 집중이수
- 2, 3학년 : 기업에 취업후 근무하며 해당 직무 관련 심화교육 및 직무역량 고도화(대부분 주말 또는 야간수업으로 이루어짐)

조기취업형 계약학과 커리큘럼과 운영방식

조기취업형 계약학과란?

한양대학교 ERICA 조기취업형 계약학과는 채용조건형(1학년, 이론 중심)과 재교육형(2~3학년, 실무중심) 계약학과와의 혼합형으로 3년 6학기제로 운영되는 학사학위 과정임

- 1학년 : 채용조건형으로 선발된 학생은 전공기초능력과 현장실무 기본교육 집중이수
- 2, 3학년 : 취업 후 기업에 근무하여 해당 직무 관련 심화교육 및 직무역량 고도화(대부분 주말 또는 야간수업으로 이루어짐)

조기취업형 계약학과 커리큘럼과 운영방식

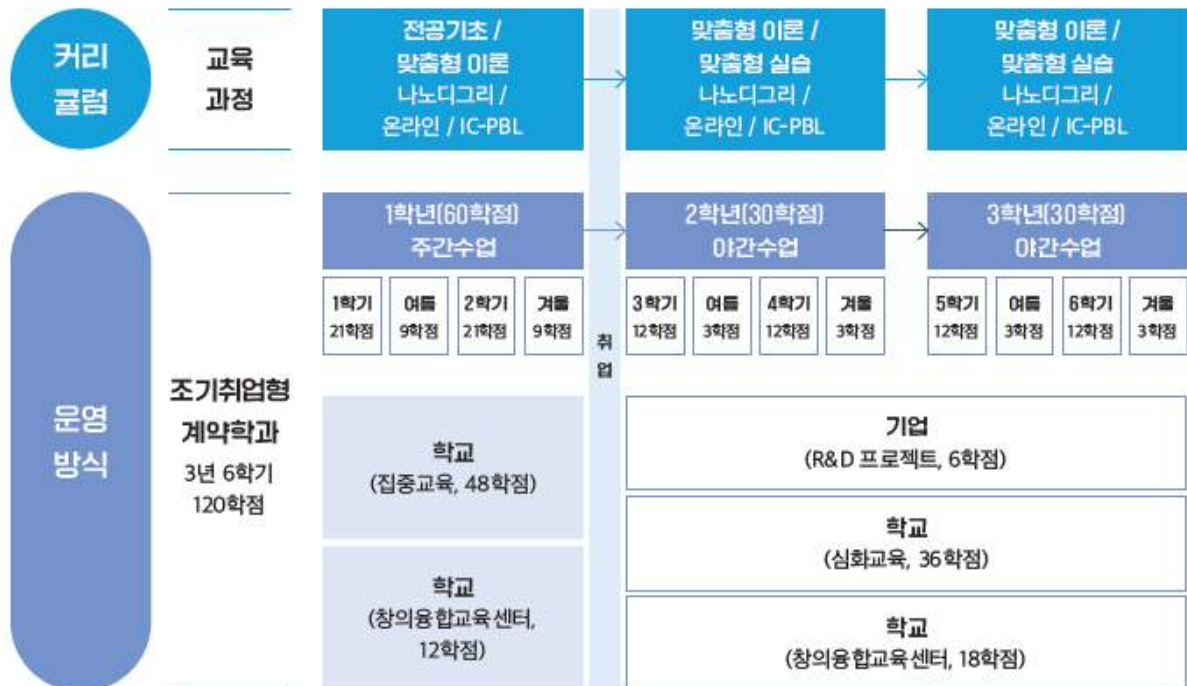

※ 조기취업형 계약학과 커리큘럼 등 자세한 사항은 스마트융합공학부 홈페이지(sce.hanyang.ac.kr) 참고

조기취업형 계약학과 지원 시 유의사항

- 2024학년도 조기취업형 계약학과 특별전형은 한국대학교육협의회 「2024학년도 대학입학전형기본사항」을 준수함
- 본 특별전형의 최초 및 총원합격자는 정시 및 추가모집 지원 불가
- 모집인원에 상관없이 면접고사 불참 또는 0점 시 최종합격자 선발대상에서 제외됨
- 조기취업형 계약학과는 3년 6학기제 교육과정으로 정규 학사학위를 수여하는 과정이며, 전 과정을 이수할 때까지 원칙적으로 휴학이 불가함
- 1학년 이수 후 근로계약을 체결한 기업과 졸업 시까지 근로계약을 유지해야 하며, 재학 중 학생의 개인 사유로 퇴직할 경우 제적됨
 - 군입대 휴학, 기업 폐업 등 불가피한 사유가 발생하는 경우에 한하여 별도 심의절차를 거쳐 재학여부를 결정함
- 수험생이 지원한 기업에 따라 기업이 지정하는 일자(원서접수 이후)에 기업 내방 프로그램에 참여를 요청할 수도 있으니 원서접수 이전에 기업 정보 확인 요망
(스마트융합공학부 홈페이지 <http://sce.hanyang.ac.kr> 공지사항 참조)
- **기업 내방 프로그램은 본 전형요소에 포함되지 않아 평가에 미반영**

대학수학능력시험 반영방법

II 필수 응시영역

계열/모집단위	수능 필수 응시영역
자연	국어, 수학(미적분 또는 기하), 영어, 과학탐구(2과목), 한국사
건축학전공, 교통물류공학과, 산업경영공학과, ICT융합학부	국어, 수학(선택과목 미지정), 영어, 사회/과학탐구(2과목), 한국사
컴퓨터학부	국어, 수학(선택과목 미지정), 영어, 과학탐구(2과목), 한국사
인문·상경, 국방정보공학	국어, 수학(선택과목 미지정), 영어, 사회/과학탐구(2과목), 한국사
예체능(실용음악학과 제외)	국어, <수학>, 영어, <사회/과학탐구(1과목)>, 한국사
예체능(실용음악학과)	국어, <수학>, 영어, <사회/과학/직업탐구(1과목)>, 한국사

- 자연계열 : 공학대학(일부학과 제외), 소프트웨어융합대학(일부학과 제외), 약학대학, 과학기술융합대학
- 교차지원가능학과 : 건축학전공, 교통·물류공학과, 산업경영공학과, 컴퓨터학부, ICT융합학부
 - 공학대학 국방정보공학과 제외(별도의 특별전형으로만 모집)
- 수능 국어영역 : 계열별 선택과목 제한 없음
- 수능 수학영역
 - 자연계열 : 선택과목에서 미적분 또는 기하 중 1과목 응시 필수
 - 교차지원가능학과, 인문·상경계열, 국방정보공학과, 예체능계열 : 선택과목 제한 없음
- 수능 탐구영역
 - 자연계열 : 과학탐구 영역에서 2과목 응시 필수
 - 교차지원가능학과(컴퓨터학부 제외), 인문·상경계열, 국방정보공학과 : 사회/과학탐구 영역에서 2과목 응시 필수
 - 컴퓨터학부 : 과학탐구 영역에서 2과목 응시 필수
 - 예체능(실용음악학과 제외) : 사회/과학탐구 영역에서 1과목 반영
 - 예체능(실용음악학과) : 사회/과학/직업탐구 영역에서 1과목 반영
 - 특성화고교졸업자 특별전형 : 직업탐구 영역(2과목)의 대체 반영을 허용
- 예체능 : 수학 및 탐구영역 중 고득점 영역을 선택하여 1개 영역만 반영하므로 수학 또는 탐구 영역 중 최소 1개 영역 응시필수
- 수능 한국사 영역 : 응시필수 과목이며, 총점에 가산점으로 반영
- 제2외국어/한문 영역 : 반영하지 않음

II 영역별 반영방법

계열/모집단위	국어	수학	영어	탐구		한국사
				반영비율	반영과목 수	
자연, 교차지원가능학과, 인문, 상경, 국방정보공학과	25%	30%	20%	25%	2과목	필수 응시, 가산점 반영
상경(보험계리학과)	25%	35%	20%	20%		
예체능	35%	(30%)	35%	(30%)	1과목	

- 자연 : 자격요건 ①과 ②를 모두 충족해야 지원 가능
 - ① 수학 영역의 선택과목에서 미적분 또는 기하 중 1과목 응시 필수
 - ② 과학탐구 영역의 선택과목 중 2과목 응시 필수
- 교차지원가능학과(컴퓨터학부 제외), 인문·상경, 국방정보공학과, 예체능 : 수학 영역 및 사회/과학탐구 영역의 선택과목 미지정
(예 : 과학탐구 영역 1과목 + 사회탐구 영역 1과목 응시 가능)
- 컴퓨터학부 : 과학탐구 영역의 선택과목 중 2과목 응시 필수
- 예체능계열 : 수학 영역 및 탐구 영역 중 고득점 과목 선택 반영
- 특성화고교졸업자 특별전형 : 직업탐구 영역(2과목)의 대체 반영 허용
- 한국사 영역 : 필수 응시 과목이며, 총점에 가산점으로 반영

II 영어영역 등급별 변환점수 반영

등급	1	2	3	4	5	6	7	8	9
반영점수	100	99.5	99	98	96.5	95	92.5	90	85

- 반영방법 : 계열/모집단위별 반영 비율에 따라 등급별 해당점수를 영어 영역 성적으로 반영

II 한국사영역 등급별 변환점수 반영

등급	1	2	3	4	5	6	7	8	9
반영점수	10				9.9	9.8	9.7	9.6	9

- 반영방법 : 등급별 해당점수를 환산총점에 가산점으로 반영

II 입학총점 환산방법

구분	전형/계열/모집단위	계산식
국어, 수학	자연, 인문·상경, 예체능	$\frac{\text{표준점수}}{\text{표준점수 만점}} \times \text{영역별 반영 총점}$
탐구	자연, 인문·상경	$\frac{\text{변환표준점수1} + \text{변환표준점수2}}{\text{변환표준점수 만점} \times 2} \times \text{영역별 반영 총점}$
	예체능	$\frac{\text{변환표준점수 최고점}}{\text{변환표준점수 만점}} \times \text{영역별 반영 총점}$
영어, 한국사	전 모집단위	등급별 변환점수 반영표 참조

- ※ 변환표준점수1 : 본인이 취득한 탐구 과목 최고점에 해당하는 변환표준점수
- ※ 변환표준점수2 : 본인이 취득한 탐구 과목 차순위에 해당하는 변환표준점수
- ※ 변환표준점수표 및 점수 반영방법은 2023. 12. 15.(금) 이후 입학처 홈페이지(goerica.hanyang.ac.kr)에 공지함

개인정보제공 동의 사항

(주)진학어플라이는 지원자가 지원하는 대학의 위탁을 받아 지원자의 대입 원서접수 및 대입 전형과정을 지원하고 있습니다. 대입 원서접수 및 대입 전형과정에서 수집된 지원자의 개인정보는 아래와 같은 범위 내에서 처리되며 그 과정에서 대학 및 수탁자인 (주)진학어플라이는 「개인정보 보호법」 등 관련 법령에 따라 아래 기재된 수집 항목, 목적, 보유 및 이용기간 범위 내에서 처리됩니다.

<개인정보 수집 및 이용에 대한 동의(필수)>

목적	항목	보유기간
대입 원서 접수 및 대입 전형	이름, 국적, 공통원서비밀번호, 주소, 전화번호, 휴대전화번호, 추가전화번호(1개), 이메일, 학교정보(최종학력구분, 재학/출신 고교명, 졸업(예정)연도, 고교 전화번호), 전형구분, 모집단위(지방학과)	처리목적 달성 시까지

지원자(만14세미만의 경우, 법정대리인)는 개인정보의 수집 및 이용에 동의하십니까? 동의함 동의하지 않음
 ※ 개인정보의 수집 및 이용 동의에 대해 거부할 수 있으나 동의 거부 시 대입원서 접수의 제한이 있을 수 있습니다.

<개인정보 수집 및 이용에 대한 동의(선택)>

목적	항목	보유기간
대입 원서 접수 및 대입 전형	추가전화번호(1~4개), 환불계좌정보(은행명, 계좌번호, 예금주 이름)	처리목적 달성 시까지

지원자(만14세미만의 경우, 법정대리인)는 개인정보의 수집 및 이용에 동의하십니까? 동의함 동의하지 않음
 ※ 개인정보의 수집 및 이용 동의에 대해 거부할 수 있으나 동의 거부 시 대입원서 접수의 제한이 있을 수 있습니다.

<고유식별정보 수집 및 이용에 대한 고지사항>

고등교육법시행령 제73조에 따라 정보주체의 동의 없이 아래의 개인정보를 수집 및 이용합니다.

개인정보 처리사유	개인정보 항목	수집근거
대입 원서 접수 및 대입 전형	주민등록번호 (재외국민과 외국인 전형 등의 경우 : 외국인 등록번호 또는 여권번호)	고등교육법시행령 제73조 (고유식별정보의 처리)

<정보주체 외 민감정보 수집 및 이용에 대한 고지사항>

감염병 예방 및 감염 전파의 차단을 위하여 질병관리청으로부터 개인정보(민감정보)를 수집 및 이용합니다.

개인정보(민감정보)의 수집 출처	개인정보 항목	관련법령
질병관리청	이름, 생년월일, 성별, 주소 등 인적사항	감염예방법(제6조4항) 및 재난안전법(제74조3항), 개인정보보호법(제15조1항3호)

<개인정보 처리 및 위탁에 대한 동의 및 안내>

대입 원서 접수 및 대입 전형을 위해 필요한 경우 관계 법령 등에 따라 개인정보를 위탁하고 있으며, 위탁 계약 시 개인정보가 안전하게 관리될 수 있도록 필요한 사항을 규정하고 있습니다. 대입 원서 접수 및 대입 전형 과정에서 개인정보의 위탁에 관한 자세한 내용은 지원하시는 각 대학의 입학처 홈페이지를 참고하시기 바랍니다.

수탁업체	위탁업무 내용	위탁업무처리 개인정보항목	개인정보의 보유·이용기간	기타
한국교육학술정보원	학교생활기록부 온라인 추출	이름, 주민등록번호	처리목적 달성 시 또는 위탁계약 종료 시까지	
	검정고시 대입전형자료 온라인 추출	이름, 주민등록번호 , 합격정보, 과목성적정보		
한국교육과정평가원	수능성적 온라인 추출	이름, 주민등록번호	처리목적 달성 시 또는 위탁계약 종료 시까지	국가장학생 선발 등
한국대학교육협의회 / 한국전문대학교육협의회	지원방법위반 및 이중등록 조항 위반자 사전 예방, 위반자에게 통보	모집시기, 이름, 주민등록번호(재외국민과 외국인 전형 등의 경우 : 외국인 등록번호 또는 여권번호), 수험번호, 대학코드, 합격/예치금구분, 접수장소, 접수일자, 지원결과, 전형유형, 모집단위명, 계열코드, 출신고교코드, 출신고교유형코드, 졸업연도, 등록일자구분	처리목적 달성 시 또는 위탁계약 종료 시까지	고등교육법 시행령 제42조, 제42조의2
한국대학교육협의회	표준 공통원서접수서비스 관련 대입원서접수정보 연계	이름, 주민등록번호 (재외국민과 외국인 전형 등의 경우 : 외국인 등록번호 또는 여권번호), 국적, 공통원서비밀번호, 주소, 전화번호, 휴대전화번호, 추가전화번호, 이메일, 학교정보(최종학력구분, 재학/출신 고교명, 졸업(예정)연도, 고교 전화번호), 은행명, 예금주 이름,		※ 즉시 연계 수행하므로 개인정보 보유하지 않음

수탁업체	위탁업무 내용	위탁업무처리 개인정보항목	개인정보의 보유·이용기간	기타
		계좌번호, 자기소개서(고교 학업 노력 및 경험 내역, 고교 교내 활동 내역, 고교 배려·나눔 협력·갈등 내역, 대학별 자율문항), 전형구분, 모집단위(지방학과)		
한국대학교육협의회	대학원서 일치성 검사	대학명, 수험번호, 이름, 모집단위, 전형유형, 접수기간	처리목적 달성 시 또는 위탁계약 종료 시까지	대학원서접수대장의 원서일치성 검사 서비스를 위한 필요 사항
한국대학교육협의회	고등학교 졸업예정자 중 졸업자격 미취득자의 대학 진학 현황 검색 및 후속조치	고교명, 고교졸업자격 미취득사유, 수능응시여부, 이름	고등교육법 제33조 근거 수집 및 활용종료 시까지	
한국대학교육협의회	수능시험 대리응시자 확인을 위한 수능응시원서 요청 명단 수합	학력정보(출신고교, 검정고시, 기타 수능응시자격정보), 수능수험번호, 이름	고등교육법 제34조 근거 수집 및 활용종료 시까지	
한국대학교육협의회	개인정보보호 모니터링	ID, 접속정보, 개인민감정보 복호화 내역, 접속IP주소	처리목적 달성 시 또는 위탁계약 종료 시까지	개인정보보호를 위한 필수사항
(주)진학어플라이	대입원서접수대행	지원전형, 지원학과, 출신고교, 주민등록번호 , 전화번호, 이메일, 주소, 보호자성명, 보호자 전화번호, 보호자 주소, 출신고교, 졸업연도, 장애등급, 환불계좌	처리목적 달성 시 또는 위탁계약 종료 시까지	

지원자(만14세미만의 경우, 법정대리인)는 개인정보의 수집 및 이용에 동의하십니까? 동의함 동의하지 않음
 ※ 개인정보의 수집 및 이용 동의에 대해 거부할 수 있으나 동의 거부 시 대입원서 접수의 제한이 있을 수 있습니다.
 ※ 주의 : 당해 학년도를 포함하여 9년 이상 된 수험생은 학교생활기록부를 해당 대학에 직접 제출하여야 합니다(온라인 제공 불가).

<대입 지원 위반 안내 확인>

- 정시모집에서 모집군이 같은 2개 이상의 대학에 지원을 금지합니다. 단, 특별법 설립대(KAIST, UNIST, GIST, DGIST, KENTECH, 경찰 대학 등), 산업대, 전문대학은 제외.
- 동일 대학의 모집군이 같은 모집단위(계열/학과/전공)에 복수지원을 금지하며, 이를 위반한 경우에는 대입지원 위반자로 대학 입학이 취소됩니다.
- 학년도와 학기가 동일한 2개 이상의 대학에 합격한 자는 최종적으로 하나의 대학에만 등록해야 하며, 이를 위반한 경우에는 이중등록 금지 위반으로 모든 대학의 입학이 취소됩니다.
- 최종 등록마감 후, 모든 대학 지원자의 지원/합격/등록 자료를 전산 검색하여 “대입지원 위반자”로 검출되는 경우에는 대학 입학이 취소됩니다.

위 내용을 확인하셨습니다습니까? 확인함

< 본인 확인 및 지원 자격, 전형일자 확인 >

- 이 원서는 지원자 본인만 작성하여 지원할 수 있습니다. 차후 이를 위반한 경우에 대학 입학 무효 등의 문제가 발생할 수 있습니다.
- 지원 대학의 모집요강을 확인하시기 바랍니다.
- 전형일자가 동일한 모집군에 지원하였는지 확인하시기 바랍니다.
- 모집요강의 지원 자격 및 최저학력기준 등을 확인하시기 바랍니다.

위 내용을 확인하셨습니다습니까? 확인함

<대입 허위지원 방지와 지원 자격 조작 방지에 관한 확인 >

- 대입 허위지원을 할 경우 형법상 업무방해죄에 해당되며 이에 따라 처벌받을 수 있습니다.
- 특별전형 지원 시 지원 자격이 허위인 것으로 밝혀진 경우 합격이 취소됩니다.
- 입학전형에 위조 또는 변조 등 거짓자료를 발견한 경우 지원자가 지워한 타 대학에 이 사실을 공유할 수 있습니다.

위 내용을 확인하셨습니다습니까? 확인함

<대입 수시모집 합격 확인 >

- 본인은 2024학년도 수시모집에 지원하여 합격(최초, 충원)한 사실이 있습니까?

예 아니오

※ 대입 수시모집에 지원하여 합격한 경우 대입 정시모집에 지원할 수 없습니다.

장학

• 신입학 장학

장학명칭	▶ 장학금 / ▷ 수혜기간, 유지조건	선발기준
레인보우 장학	▶ 수업료 50% ▷ 입학 당해학기 1회	로봇공학과, 인공지능학과, 의약생명과학과, 해양융합공학과, 문화콘텐츠학과, 광고홍보학과, 융합디자인학부 정원내 최초합격자
약학차세대리더 장학	▶ 수업료 50% ▷ 입학 당해학기 1회	약학과 정원내 최초합격자
국방정보공학과 (군 가산복무 지원금)	▶ 입학금 및 수업료 100% 지원 ▷ 4년, 성적 70/100 이상	국방정보공학과 입학자 전원(별도 기준 적용)
조기취업형 계약학과 (한국장학재단 희망사다리 I 유형)	▶ 입학금 및 수업료 100% 지원 ▷ 1학년 정규학기(계절학기 제외)	스마트융합공학부 입학자 전원(별도 기준 적용) * 2~3학년의 경우 기업체에서 50% 지원

- 유지조건 중 '성적'은 직전학기 평점평균(F포함)으로 환산한 점수임
- 교내 장학은 이중수혜 불가
- 국방정보공학과 군 가산복무 지원금은 교내외 장학과 중복수혜 가능

• 입학부터 취업까지 ERICA 미래로 생활장학금

총 장학금 **40,250,936천 원** 1인당 장학금 **4,155,149원**
 단위 : 천 원 단위 : 원

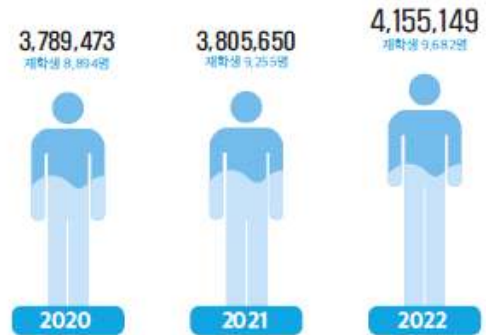
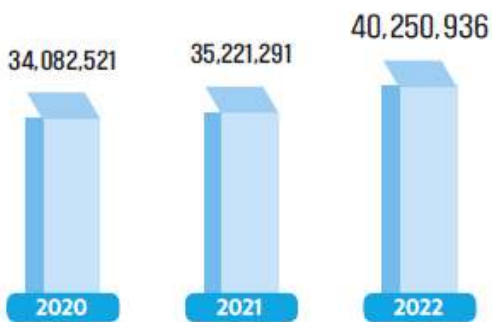

생활비 장학금



500,000원/월

- 4년, 매학기 신청
- 기초생활수급자
- 직전학기 3.0이상 및 상승
(3.5 이상은 수혜 자격 유지)

400,000원/월

- 4년, 매학기 신청
- 차상위계층
- 직전학기 3.0이상 및 상승
(3.5 이상은 수혜 자격 유지)

● 일반 장학

장학 명칭	● 장학금 / ○ 수혜기간, 유지조건	선발기준
ERICA미래로 생활장학	<ul style="list-style-type: none"> ● 생활비 500,000원/월 ○ 4년, 매학기 신청 ○ 직전학기 3.0이상 및 상승 (3.5이상은 수혜 자격 유지) 	한국장학재단 소득구간 기초생활수급자 판정자
	<ul style="list-style-type: none"> ● 생활비 400,000원/월 ○ 4년, 매학기 신청 ○ 직전학기 3.0이상 및 상승 (3.5이상은 수혜 자격 유지) 	한국장학재단 소득구간 차상위계층 판정자
한양형제자매	<ul style="list-style-type: none"> ● 수업료 50%(입학금 제외) 지원 ○ 입학 학년도 1학기(1회) 	서울/ERICA 학부에 형제, 자매가 재적 (재학 및 휴학) 중인 합격자 동시입학, 편입학 제외
사랑의실천	<ul style="list-style-type: none"> ● 입학금 및 수업료 100% 지원 ○ 4년, 매학기신청, 학점 2.0 이상 	기초생활수급자, 차상위계층증명서 발급자
한양브레인(성 적)	<ul style="list-style-type: none"> ● 수업료 일부 지원 ○ 직전학기 성적에 따른 석차 상위자 	학점 3.5 이상자 중 석차 순으로 각 단과대학 기준에 따라 선발함
실용인재	<ul style="list-style-type: none"> ● 수업료 일부 지원 ○ 매학기 신청, 학점 2.0 이상(공통) 	학자금 지원구간별 각 단과대학 기준에 따라 평가하여 선발함
고시반	<ul style="list-style-type: none"> ● 각 고시반 내규에 따름 	각 고시반 소속 학생 중 입반 시험 성적우수자 또는 해당 고시 1/2차 시험 합격자
보훈	<ul style="list-style-type: none"> ● 입학금 1회 100%, 수업료 8학기 100% 지원 ○ 다만, 타대학에서 수혜 받은 지원도 상기 횟수에 합산됨 	해당 보훈청(국가유공자)의 '수업료 등 면제 대상자 증명서' 제출 가능자
북한이탈주민지원	<ul style="list-style-type: none"> ● 입학금 및 수업료 100% 지원 ○ 다만, 타대학에서 수혜받은 지원도 상기 횟수에 합산됨 	통일부(북한이탈주민)의 '교육보호대상자 증명서' 제출 가능자
교외	아산사회복지재단 외 200여 개 단체	단체별 선발기준에 따라 선발
지방자치단체	광주시민장학회 외 100여 개 단체	단체별 선발기준에 따라 선발

- 상기 외 학생회 자치 활동 및 교내 각종 프로그램 참여에 따라 다양한 교내외 장학 수혜 가능
- 모든 교내 장학을 수혜받기 위해서는 국가장학(가계곤란 1, 2유형)을 필수로 우선 신청해야 함
(미 신청 시 교내 장학 선발대상에서 제외 및 장학 취소)

● 국가 장학

장학 명칭	● 장학금 / ○ 수혜기간, 유지조건	선발기준
국가 (대통령과학)	<ul style="list-style-type: none"> ● 입학금 및 수업료 100% 지원 ● 학업장려비 : 학기당 250만원(기준 충족 시) ● 기초생활수급자 생활비 : 학기당 250만원(해당자) ○ 고등학교 3학년 때 한국장학재단 홈페이지에서 온라인 신청 ○ 4년, 한국장학재단 내규에 따름 	국내 고등학교 졸업(예정)자로서 국내 및 해외 4년제 대학의 자연과학 및 공학계열 학과에 입학예정(확정)인 자 (한국장학재단 선발기준에 따름)
국가 (이공계)	<ul style="list-style-type: none"> ● 입학금 및 수업료 100% 지원 ● 기초생활수급자 생활비 : 학기당 250만원(해당자) ○ 4년, 한국장학재단 내규에 따름 	이공계열 학과(부)에 입학한 신입생 중 수능 성적우수자와 수시 입학성적 우수자 (한국장학재단 선발기준에 따름)
국가 (인문100년)	<ul style="list-style-type: none"> ● 입학금 및 수업료 100% 지원 ● 생활비 250만원(학기당) (I 유형만 해당) ● 기초생활수급자 생활비 : 학기당 250만원 해당자 ○ 4년, 한국장학재단 내규에 따름 	인문사회계열 학과(부)에 입학한 신입생 중 대학 자체선발기준에 부합하는 자 (한국장학재단 선발기준에 따름)
국가 (예술체육 비전)	<ul style="list-style-type: none"> ● 입학금 및 수업료 100% 지원 ● 학기당 생활비 250만원 (I 유형만 해당) ● 기초생활수급자 생활비 : 학기당 250만원(해당자) ○ 4년, 한국장학재단 내규에 따름 	예체능계열 학과(부)에 입학한 신입생 중 대학 자체선발기준에 부합하는 자 (한국장학재단 선발기준에 따름)
국가 (가계곤란 I,II유형)	<ul style="list-style-type: none"> ● 가계소득별(학자금 지원구간) 장학금 지원 ○ 매학기 신청(미 신청 시 교내장학 취소) ○ 상세내용은 한국장학재단 홈페이지 참고 	학자금 지원 8구간 이하 (한국장학재단 선발기준에 따름)
국가 (중소기업 취업연계 희망사다리 장학금)	<ul style="list-style-type: none"> ● 수업료 100% 지원 ● 학업장려비 200만원 ○ 상세내용은 장학재단 홈페이지 참고 	3학년 이상 재학생 중 대학 자체선발기준에 부합하는 자 (한국장학재단 선발기준에 따름)
국가 (고졸 후학습자 희망사다리 장학금)	<ul style="list-style-type: none"> ● 입학금 및 수업료 100% 지원(중소중견기업 재직) ● 입학금 및 수업료 50% 지원(대기업 재직) ○ 상세내용은 장학재단 홈페이지 참고 	재단 심사일 기준 재직기간이 2년 이상이며, 장학생 선발 대상기업에 재직중인 자 (한국장학재단 선발기준에 따름)
국가 (푸른등대 기부장학)	<ul style="list-style-type: none"> ● 학기당 지급한도액 : 유형 내 기부처에 따라 금액 상이함 	소외계층에 해당하는 본인 또는 자녀 (한국장학재단 기부처 별 선발기준 및 선발 결과에 따름)
국가(근로)	<ul style="list-style-type: none"> ● 실제 근무한 시간에 시간급을 곱한 금액 - 시간급 : 교내 근로(9,160원) - 시간급 : 교외 및 전공 산업체 근로(11,150원) 	대한민국 국적의 학생 중 일정 요건을 충족한 저소득계층 재학생 중 직전학기 성적 백분율이 70점 이상인 자 (한국장학재단 선발기준 및 선발결과에 따름)

• 상기 기준은 2023년 3월 기준이며, 2024학년도 선발기준 및 수혜조건은 한국장학재단의 정책 결정에 따라 변동될 수 있음

● 학자금 대출(한국장학재단)

구 분	내 용	안 내
농촌출신 대학생 학자금	등록금(입학금포함)내에서 대출가능	농어촌지역에 주소를 두고 6개월 이상 거주하고 있는 가계의 학생들에게 한국장학재단에서 무이자 혜택을 제공하는 대출 제도
든든 취업후상환 학자금	등록금(입학금포함)내에서 대출가능 생활비 최대 150만원 추가 대출가능	한국장학재단에서 학자금 지원 8구간 이하의 대학생에게 등록금 전액을 대출해 주어 학업에 전념할 수 있도록 도와주고, 취직 후 소득이 발생하면 원리금을 나누어 상환하는 대출 제도
일반상환 학자금	등록금(입학금포함)내에서 대출가능 생활비 최대 150만원 추가 대출가능	한국장학재단에서 온라인 직접대출 방식을 도입하여 1.7% 이율(매학기 변동)로 지원하는 수요자 중심의 대출제도

- 상기 대출제도 내용은 2023년 3월 기준이며, 2024년 대출내용 및 조건 등은 한국장학재단 정책 결정에 따라 변동될 수 있음

문의처	문의 내용	전화번호
학생지원팀	국가장학	031-400-4308
	교외장학	031-400-4309
	학자금 대출	031-400-4312

창의인재원(기숙사)

• 기숙사 시설 안내

건물명	실수	수용인원	호실 타입		비고
			2인실	1인실	
창의관 동관(여)	368	718	700	18	원룸형 * 2인실에 장애인실 포함
창의관 서관(남)	368	718	700	18	
인재관(남)	271	519	496	23	2인실의 경우, 공동시설(화장실 세면장) 모두 호실 외부에 위치
행복기숙사(여)	204	406	404	2 (장애인실)	원룸형
행복기숙사(남)	192	382	380	2 (장애인실)	
총원	1,403	2,743	2,680	63	

- 신입생은 창의관, 인재관(남)만 신청 가능함
- 개인 시설 : 침대, 책상, 의자, 옷장, 전화기, 무선인터넷(Wi-Fi) 공유기
- 공동 시설 : RC맘대로Zone(Open Space), RC지혜로운Zone(독서실, 스터디룸), RC신나는재밌는 Activity Room(탁구, 다트장), RC즐거운 Activity Room(노래연습실, 카페테리아(식당, 분식집, 치킨집, 카페), 편의점, 문구점, 체력단련실, 샤워실(인재관), 세면장(인재관), 샤워실, 세면장, 세탁실, 미용실, 공동 조리실, 창사마음터(학생상담센터)

• 창의인재원 창의관 구성



<창의관>



<창의관 내부1>



<창의관 내부2>

• 선발인원

- 수시, 정시 합격생 비율에 따라 선발
 - 수시 합격생은 수시 T.O에서만, 정시 합격생은 정시 T.O에서만 선발됨

● **선발기준 : 기숙사 선발 총점 순(거리점수 + 성적점수(입학성적) + 상점(주소이전점수)]**

● 거리순위

순위	대상	지역
우선 선발	<ul style="list-style-type: none"> • 장애인(중증 이상) • 기초생활보장수급자 • 차상위계층 • 보호종료아동 (자립준비청년) 	<ul style="list-style-type: none"> • 지역 무관 • 창의인재원 행정팀으로 해당 증빙서류를 신청기한 내 FAX(031-400-4347) 제출 • 우선선발 해당 학생들은 신청기한 내 신청 및 증빙서류 제출해야 선발 가능
1순위	• 신입생	<ul style="list-style-type: none"> • 강원도, 경상도, 세종시, 전라도, 제주도, 충청도, 경기도(가평군, 동두천시, 연천군, 양주시, 양평군, 여주시, 파주시, 포천시), 인천 섬지역(강화군, 옹진군, 중구), 재외국민(부모 모두 해외거주자) • 재외국민(부모 모두 해외거주자 제출서류) <ul style="list-style-type: none"> - 부모님(부·모 모두) 해외거주·체류증명서(재외국민등록부등본 등) - 가족관계증명서(본인 기준)
2순위	• 신입생	<ul style="list-style-type: none"> • 안산을 기준으로 한 원접지역 <ol style="list-style-type: none"> 1. 서울 강동구, 강북구, 강서구, 광진구, 노원구, 동대문구, 도봉구, 서대문구, 성동구, 성북구, 은평구, 종로구, 중구, 중랑구 2. 경기 고양시, 구리시, 광주시, 김포시, 남양주시, 안성시, 용인시, 의정부시, 이천시, 평택시, 하남시
3순위	• 신입생	<ul style="list-style-type: none"> • 안산을 기준으로 한 근접지역 <ol style="list-style-type: none"> 1. 서울 강남구, 관악구, 구로구, 금천구, 동작구, 마포구, 양천구, 영등포구, 용산구, 서초구, 송파구 2. 경기 부천시, 성남시, 오산시, 화성시 3. 인천 계양구, 남동구, 동구, 미추홀구, 부평구, 서구, 연수구
4순위	• 신입생	<ul style="list-style-type: none"> • 안산 인접지역 <ol style="list-style-type: none"> 1. 경기 과천시, 광명시, 군포시, 수원시, 시흥시, 안산시, 안양시, 의왕시

● **신청일정 및 방법(신입생은 창의관, 인재관(남) 2인실만 신청가능)**

- 신청일정
 - 수시 합격자 : 2023년 12월 말 예정
 - 정시 합격자 : 2024년 1월 말 예정
 - 신청일정은 변경될 수 있으니 반드시 창의인재원 홈페이지 공지사항을 통해 확인해야함. 공지 미확인으로 발생하는 불이익은 지원자 본인의 책임임
 - 창의인재원(생활관) 홈페이지: <http://hydorm.hanyang.ac.kr>
- 신청방법

창의인재원 홈페이지 → 신입생 생활관 신청 바로가기 → 생활관 신청 → 신청서 작성 → 기간 및 인실 선택(2인실) → 현금영수증발급번호(핸드폰 or 주민번호) 입력(연말 소득공제 받으실 분은 부모님 번호로 반드시 입력 및 변경) → 보호자 등본주소 입력 → 완료
- 창의인재원 홈페이지 및 입학처 홈페이지를 통해 자세한 신청방법 안내

● **입사 시 제출서류(기숙사 입사일에 제출)**

- “결핵검진확인서(흉부X선 검사 – 폐결핵 정상여부)” (입사일 기준 1달 전 발급된 소견서)
 - 의무제출 사항으로 미제출 시 창의인재원 입사 불합격 처리
 - 신입생 폐결핵 단체 검사 안내 : 창의인재원 홈페이지 게시 예정

● **방 배정**

- 1학기는 창의인재원 행정팀에서 일괄 배정(원룸형)
- 2학기부터는 본인이 HY-in 포털에서 직접 신청

● **준비물**

- 이불 세트, 세면도구 세트, 갈아입을 옷, 옷걸이, 휴지, 슬리퍼, 세탁비누 등 기타 개인 생활용품
- 반입금지 품목 : 반입 허용 품목 제외한 전체 전열기구 및 전자기기

● **주의사항**

- 창의인재원 홈페이지 및 공지사항을 꼭 확인할 것
 - 메일 및 문자 수신거부 시 공지사항 전달 불가
 - 공지 미확인으로 생기는 불이익은 지원자 본인의 책임임

● **문의처**

- 입사 및 기숙사비 문의 : 창의인재원 행정팀
 - 창의동관(여) : 031-400-4378
 - 창의서관(남) : 031-400-4379
 - 인재관(남) : 031-400-4380
- 창의인재원 홈페이지(<http://hydorm.hanyang.ac.kr>)

● **비용**

구분	건물명	호실타입	4개월(학기)	6개월(학기+방학)	비 고
기숙사비	창의관	2인실	1,193,000원	1,805,000원	원룸형
	인재관(남)	2인실	852,000원	1,290,000원	2인1실(공동 화장실, 공동 세면장)
• 기숙사비는 2023학년도 1학기 기준 금액이므로 변동될 수 있음					
식비	기숙사 식당	<ul style="list-style-type: none"> • 식비는 기숙사비에 포함되어 있지 않음 • 자유식 : 1식 4,000원 • 식비는 2023학년도 1학기 기준 금액이므로 변동될 수 있음 			

학사제도

한양대 ERICA, 캠퍼스의 벽을 넘나드는 다양한 기회 제공



● 캠퍼스 간 복수전공

- ▶ 4학년 2학기 때 주 전공 졸업조건을 충족하고 졸업을 유보한 상태에서 타 전공의 전공과목을 이수하여 학위를 취득하는 제도
 - 주 전공 학위증에 복수전공 학위를 병행표기 *졸업증명서는 개별 발급
 - ERICA 및 서울 전 학과 선택가능
 - 제외
 - 서울 : 의과대학, 사범대학
 - ERICA : 약학대학, 융합공학과, 국방정보공학과, 스마트융합공학부, 회계세무학과, 실용음악학과
 - 예체능계열은 동일계열인 경우에 한하여 지원가능(실용음악학과 제외)

● 다양한 전공 제도

- ▶ 마이크로전공, 부전공, 제2전공, 제3전공, 융합전공의 경우 ERICA 내 모든 학과(학부,전공)를 선택하여 이수할 수 있음

마이크로전공	주 전공 외 타 학과(학부, 전공)에서 요구하는 소정의 전공 학점(최소 12학점 이상)을 이수하였을 때 마이크로전공 명칭을 병행 표기해 주는 제도
부전공	주 전공 외 타 학과(학부, 전공)에서 요구하는 소정의 전공 학점(최소 24학점 이상)을 이수하였을 때 부전공의 전공 명칭을 병행 표기해 주는 제도
제2, 제3전공	주 전공 외 타 학과(학부, 전공)에서 요구하는 소정의 전공 학점(최소 36학점 이상)을 이수하였을 때 학위를 취득하는 제도(2개 전공까지 신청 가능)
융합전공	2개 이상의 학과(학부, 전공)가 융합하여 모집단위 이외의 가상 학과를 구성하고 별도의 교육과정에 있는 전공과목을 이수하여 학위를 취득하는 제도 (글로벌전략커뮤니케이션전공, 디자인공학전공, 신산업소프트웨어전공, 산업인공지능전공, 비즈니스애널리틱스전공, 지능형로봇학과)

- 제외 : 약학대학, 융합공학과, 스마트융합공학부, 회계세무학과, 실용음악학과
- 전공이수학점은 학과에 따라 상이할 수 있으며, 기타 세부사항은 ERICA 학사안내 홈페이지 (<http://ehaksa.hanyang.ac.kr/home>) 참조

● 전과 제도

- ▶ 재학 중인 학과의 해당 학년까지의 필수과목(전공기초, 교양필수) 및 모든 교육과정을 이수하고 심사를 거쳐 타 학과(학부, 전공)로 이동하는 제도
- 지원자격
 - 1) 전과 지원하는 학년까지의 필수과목 모두 이수
 - 2) 기존 소속학과의 해당 학년까지 수료기준 학점을 이수
 - 3) 신청 시 성적 기준 없음
 - 4) 전과 신청 시에 재학 중이며, 2학년은 2개 학기, 3학년은 4개 학기, 4학년은 6개 학기 이상 이수한 자(유급학기 제외)
- 캠퍼스 간의 전과는 불가
- 약학대학, 국방정보공학과, 스마트융합공학부, 디자인대학, 예체능대학은 대상에서 제외
- 다만, 융합공학과와 회계세무학과는 두 학과 간의 전과만 가능
- 상세 내용 학사안내 홈페이지(<https://ehaksa.hanyang.ac.kr/change>) 및 공지사항 확인

● 학석사 연계 과정

- ▶ 학사 3.5년, 석사 1.5년(총 5년) 기간으로 캠퍼스 구분 없이 석사학위까지 취득하는 제도(다만, 건축학 5년제는 6년 소요)
- 학부 5차 또는 6차 학기에 지원(건축학전공(5년)은 7차 또는 8차에 지원)하고 합격 시 대학원 과목 선수강
- 대학원 무시험 입학 및 입학금 면제, 학부 재학 중 대학원의 각종 연구 프로젝트 참여기회 부여, 학부 성적 배정 장학금 이외의 각종 장학금 배정 시 선발 우대 등의 특전 부여

● 신입생 휴학 제한

- ▶ 신입생은 질병 또는 입대의 사유를 제외하고는 입학 첫 학기 및 둘째 학기 휴학 제한

ERICA 역량 새로 배우기 프로그램

• ERICA 역량 새로 배우기 프로그램 (ERICA CORE : Competence-Oriented REstart program)

- ▶ ERICA 신입생의 전공 기초 역량 함양을 위한 온라인 프로그램
 - 수시모집 합격자 교육 시작일 : 2024년 1월 중순 예정
 - 정시모집 합격자 교육 시작일 : 2024년 2월 말 예정
- ▶ 안내 홈페이지 : ericacore.hanyang.ac.kr

2024학년도 ERICA 역량 새로 배우기 프로그램

(ERICA CORE: Competence-Oriented REstart program)

입학 전 합격생들이 "한양대학교 ERICA의 교육"을 미리 이해할 수 있도록 제공되는 프로그램

ERICA 역량 새로 배우기 프로그램(ERICA CORE)이란?

대학교육의 수월성을 강화하기 위해서 진행되는 학력강화 프로그램



ERICA
CORE
교과목

수학

기초 통계, 기초 미적분,
기초 기하/벡터

과학

기초 물리학,
기초 화학

IT 및 SW 분야

기초 파이썬

찾아오시는 길



내비게이션 "한양대학교 ERICA" 검색 (주소: 경기도 안산시 상록구 한양대로 55)

지하철

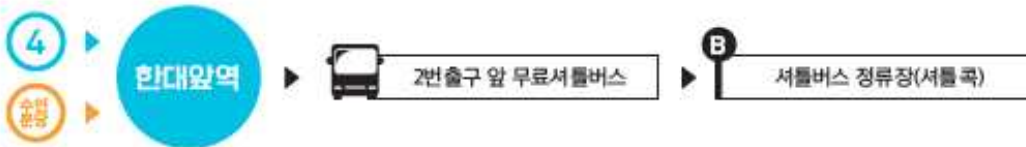

버스



대한민국 최대 규모의 학·연·산 클러스터 캠퍼스, 한양대 ERICA

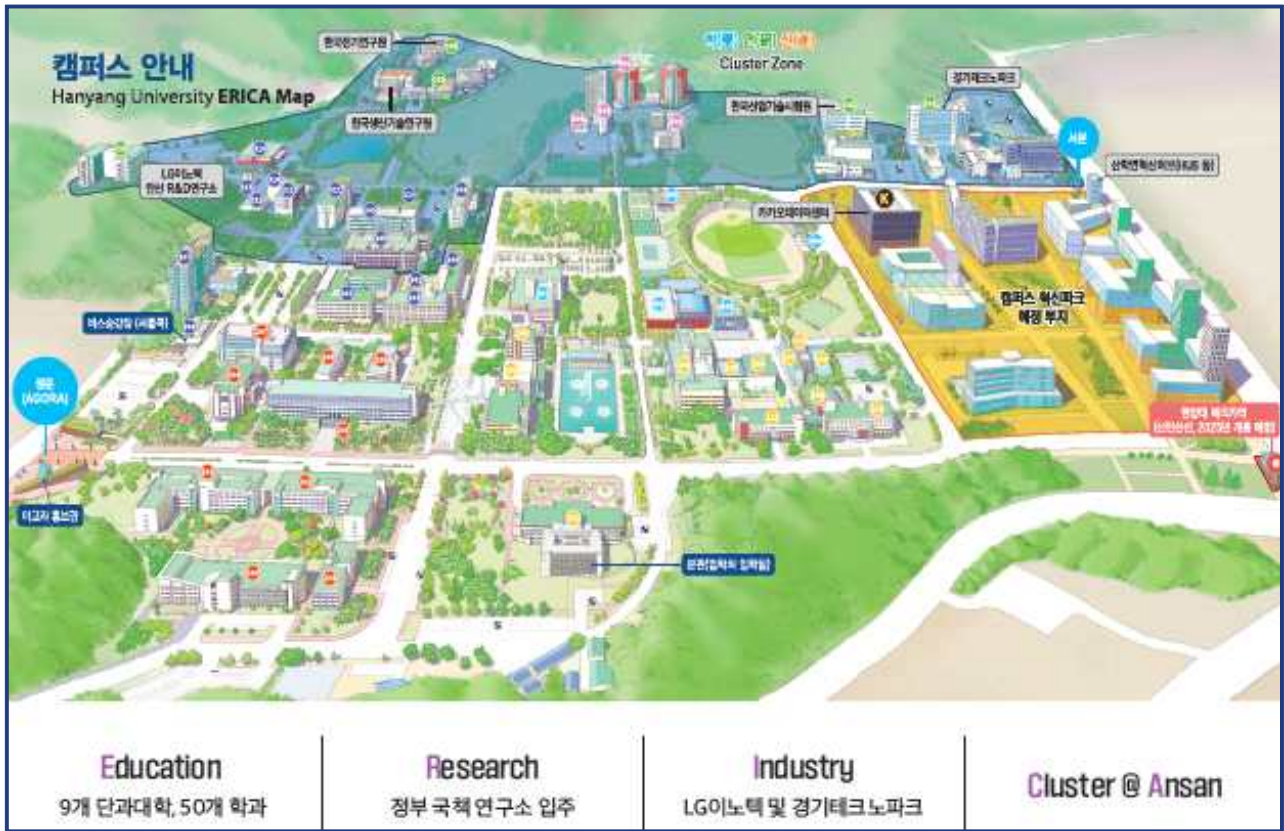

▶ 대한민국 최대 규모의 “Education, Research, Industry Cluster”

한양대학교 ERICA는 대학(Education) & 연구소(Research) & 기업(Industry)이 한곳에 모여 새로운 지식과 기술을 창출해나가고 있는 대한민국 최대 규모 학연산클러스터 캠퍼스입니다.

▶ ‘산학 협력’의 모델, 학교에 기업만 200여개

한양대학교 ERICA는 한국생산기술연구원, 한국산업기술시험원, 한국전기연구원 등의 국책연구소와 경기테크노파크, LG이노텍 안산 R&D캠퍼스 등의 기업과 연구소가 함께 자리하고 있습니다. 교수, 학생, 연구원 및 기업 직원들이 연구와 개발에 공동으로 참여하고 있으며 실무경험이 풍부한 전문연구원들의 강의와 방학 기간을 이용한 체험형 기업 실무 교육을 통해 차세대 실무형 인재 양성의 기회를 제공하고 있습니다.

● 각 부서 연락처

담당 업무	부서명	연락처	홈페이지	
입학총괄	입학처	1577-2876	http://goerica.hanyang.ac.kr	
기숙사	창의인재원	창의동관(여)	031-400-4378	
		창의서관(남)	031-400-4379	
		인재관(남)	031-400-4380	
학적, 전공제도	학사운영팀	학적, 졸업, 전공	031-400-4215	http://ehaksa.hanyang.ac.kr
장학, 학생증	학생지원팀	국가장학	031-400-4308	
		교외장학	031-400-4309	
		학자금대출	031-400-4312	
입학식	학생지원팀	031-400-4304	http://www.hynu.co.kr	
교직	교무팀	031-400-4206	http://asteaching.hanyang.ac.kr	
등록	재무팀	02-2220-0204, 0206		

고등학교장 확인서

성명		수험번호	
고등학교		주소 (도로명)	
중학교		주소 (도로명)	
초등학교 (해당자)		주소 (도로명)	
농어촌 재학기간	년 월부터 ~ 년 월까지		
자격 요건	6년 <input type="checkbox"/>	중학교 입학일부터 고등학교 졸업(예정)일까지 농어촌(읍·면) 또는 도서벽지 지역의 중·고등학교에서 전 교육과정을 이수한 졸업(예정)자로서, 중·고등학교 재학기간 동안 본인·부모 모두가 농어촌(읍·면) 또는 도서·벽지 지역에서 거주한 자	
	12년 <input type="checkbox"/>	초등학교 입학일부터 고등학교 졸업(예정)일까지 농어촌(읍·면) 또는 도서벽지 지역의 초·중·고등학교에서 전 교육과정을 이수한 졸업(예정)자로서, 초·중·고등학교 재학기간 동안 본인이 농어촌(읍·면) 또는 도서·벽지 지역에서 거주한 자	

위 학생은 귀 대학에서 규정하고 있는 농어촌학생
지원 자격을 충족한 학생임을 확인합니다.

년 월 일

_____ **고등학교장 (직인)**

[양식2] 학교생활기록부 대체 서식

지원자 정보	모집단위		수험번호	
	성명		생년월일	

학력 정보	<input type="checkbox"/> 검정고시 출신자	합격지역		합격일	년 월 일	
	<input type="checkbox"/> 외국 소재 고등학교 출신자 또는 국내 학력 인정 외국 교육기관 출신자	1	소재국가			
			입학일	년 월 일	졸업(예정)일	년 월 일
			학교명			
		2	소재국가			
			입학일	년 월 일	전출일	년 월 일
			학교명			
	3	소재국가				
		입학일	년 월 일	전출일	년 월 일	
		학교명				

연번	활동명	활동기간 (년 월 일 ~ 년 월 일)	활동내용	활동(발행)기관
1				
2				
3				
4				
5				

<학교생활기록부 대체 서식 작성방법 및 유의사항>

- 본 서식은 참고용이 지원자 본인이 원서접수 홈페이지에서 온라인으로 입력 및 제출해야함
- 학교생활기록부 대체 서식 입력 및 제출 기간 : 2024. 01. 03.(수) 10:00 - 01. 08.(월) 17:00

□ 작성방법

1. 활동기간

- 검정고시 출신자 : 고등학교 재학 기간에 준하는 기간 중 활동에 참여한 시기
- 외국소재 고등학교 출신자 및 국내 학력인정 외국교육기관 출신자: 고등학교 재학 기간 중 활동에 참여한 시기

2. 활동내용 : 고등학교 학교생활기록부 내용에 준하는 활동 (※ 반드시 작성 유의사항의 제한 내용 확인)

3. 작성분량: 1개 활동당 50자 이내 (각 연번에 1개 활동, 최대 10개 활동 작성 가능)

4. 증빙자료: PDF 파일 형식으로 10페이지 이내 제출 가능

□ 작성 유의사항

1. 본 서식은 반드시 사실에 기초하여 본인이 작성합니다.
2. 기술된 사항에 대한 사실 확인을 요청할 경우 지원자는 적극 협조하여야 합니다.
3. 증빙자료는 학교생활기록부 대체 서식 입력 및 제출 시 PDF 파일 형식으로 업로드해야 하며, 최종 합격 이후 원본을 제출해야 합니다.
4. 허위사실 기재, 기타 부정한 사실 등이 발견될 경우, 불합격 처리되며 합격 이후라도 입학이 취소될 수 있습니다.
5. 공인어학성적 및 수학·과학·외국어 교과에 대한 교외 수상실적을 기재할 경우 평가에서 불이익을 받을 수 있으니, 작성을 금지합니다.

가. 공인어학성적

영어(TOEIC, TOEFL, TEPS), 중국어(HSK), 일본어(JPT, JLPT), 프랑스어(DELF, DALF), 독일어(ZD, TESTDAF, DSH, DSD), 러시아어(TORFL), 스페인어(DELE), 상공회의소한자시험, 한자능력검정, 실용한자, 한자급수자격검정, YBM 상무한검, 한자급수인증시험, 한자자격검정

나. 수학·과학·외국어 교과에 대한 교외 수상실적

수학	한국수학올림피아드(KMO), 한국수학인증시험(KMC), 온라인 창의수학 경시대회, 도시대항 국제수학토너먼트, 국제수학올림피아드(IMO)
과학	한국물리올림피아드(KPHO), 한국화학올림피아드(KCHO), 한국생물올림피아드(KBO), 한국천문올림피아드(KAO), 한국지구과학올림피아드(KESO), 한국뇌과학올림피아드, 전국정보과학올림피아드, 국제물리올림피아드, 국제지구과학올림피아드, 국제생물올림피아드, 국제천문올림피아드, 한국중등과학올림피아드
외국어	전국 초·중·고 외국어(영어, 중국어, 일본어, 프랑스어, 독일어, 러시아어, 스페인어) 경시대회, IET 국제영어대회, IEWC 국제영어글쓰기대회, 글로벌 리더십 영어 경연대회, SIFEC 전국영어말하기대회, 국제영어논술대회

* 위에서 열거된 항목 외에도, 대회 명칭에 수학·과학(물리, 화학, 생물, 지구과학, 천문)·외국어(영어 등) 교과명이 명시된 학교 외 각종 대회(경시대회, 올림피아드 등) 수상실적을 작성했을 경우 "0점"(불합격) 처리

** '교외 수상실적'이란 학교 외 기관이 개최한 대회 수상실적을 의미하며, 학교장의 참가 허락을 받은 교외 수상실적이라도 작성 시 "0점"(불합격) 처리

6. 학교생활기록부 대체서식에는 고등학교 학교생활기록부에 기재할 수 없는 항목*과 「대입제도 공정성 강화방안」(2019.11.28.)에 따른 학생부 주요항목 내 변경 사항*은 작성할 수 없고, 어학연수 등 사교육 유발요인이 큰 교외 활동의 경우에도 작성이 제한됩니다. 이를 준수하지 않았을 경우 평가에서 불이익을 받을 수 있으니, 작성을 금지합니다.

※ 학교생활기록부 기재금지 항목

- 가. 각종 공인어학시험 참여사실과 그 성적 및 수상실적
- 나. 교과·비교과 관련 교외대회 참여사실과 그 성적 및 수상실적
(학교장의 참가 허락을 받아 참여한 각종 교외대회에서의 수상실적도 기재 불가)
- 다. 교외 기관·단체(장)등에게 수상한 교외상(표창장, 감사장, 공로상 등도 기재 불가)
- 라. 교내·외 인증시험 참여 사실이나 그 성적
- 마. 모의고사·전국연합학력평가 성적(원점수, 석차, 석차등급, 백분위 등 성적관련 내용 일체) 및 관련 교내 수상실적
- 바. 논문을 학회지 등에 투고 또는 등재하거나 학회 등에서 발표한 사실
- 사. 도서출간 사실
- 아. 지식재산권(특허, 실용신안, 상표 디자인) 출원 또는 등록사실
- 자. 어학연수, 봉사활동 등 해외 활동실적 및 관련 내용
- 차. 부모(친인척 포함)의 사회·경제적 지위(직종명, 직업명, 직장명, 직위명 등) 암시 내용
- 카. 장학생·장학금 관련 내용
- 타. 구체적인 특정 대학명, 기관명(기구, 단체, 조직 등 포함), 상호명, 강사명 등
- 파. 교내대회 참여사실과 그 성적 및 수상실적
- 하. 자격증 명칭 및 취득사실

* 위 내용은 「2023학년도 학교생활기록부 기재요령」을 발췌한 내용으로 이하 자세한 사항은 교육부 「2023학년도 학교생활기록부 기재요령」 중 학교생활기록부 작성 시 유의사항 참조

7. 지원자 성명, 출신고교, 부모(친인척 포함)의 실명을 포함한 사회적·경제적 지위(직종명, 직업명, 직장명, 직위명 등)를 암시하는 내용을 기재할 경우, 평가에 불이익을 받을 수 있으니, 작성을 금지합니다.

본인은 학교생활기록부 대체 서식 작성방법 및 유의사항을 숙지했으며, 해당사항 위반에 따른 조치에 대해서는 이의를 제기하지 않겠습니다.

2024년 월 일

지원자: _____ (인)

한양대학교 총장 귀하



THE BEST *for a*
BETTER WORLD
HANYANG UNIVERSITY

한양대학교 ERICA 입학처

address. 15588 경기도 안산시 상록구 한양대학로 55, 본관 1층 입학처

tel. 1577-2876 **homepage.** <http://goerica.hanyang.ac.kr>