

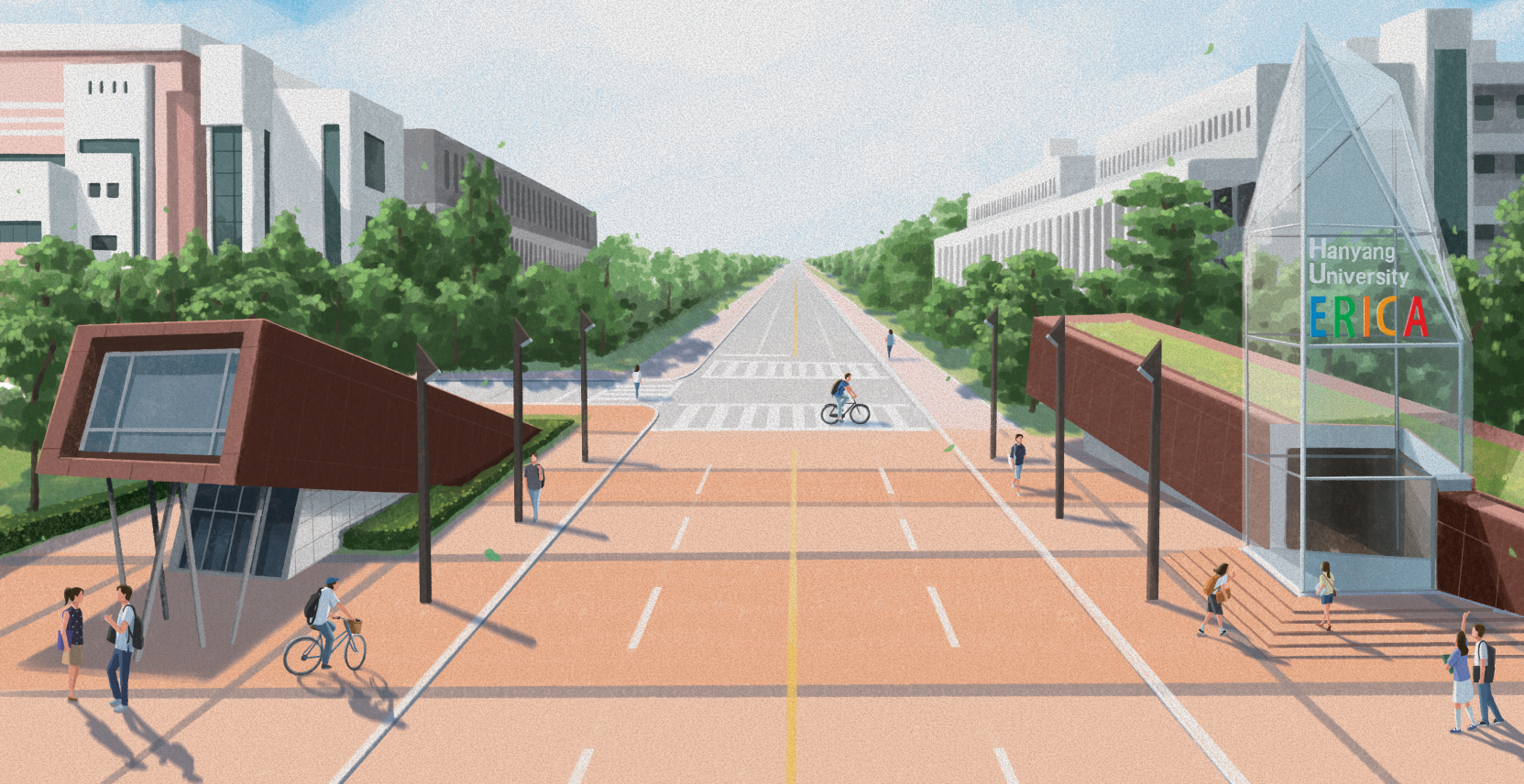

HANYANG
UNIVERSITY

ERICA

2026학년도
정시 모집요강



지역과의 활발한 교류와
협력을 통해 경제, 사회, 문화,
교육에 이르기까지
동반성장의 선순환 구조를
만드는 대학의 미래.
ERICA가 열어갑니다.

**융합을 배우다
미래를 바꾸다**

ERICA



No.1 학연산 클러스터



글로벌 융합인재 양성



세계 상위 2% 연구자



한양대학교 ERICA
Education Research Industry Cluster @ Ansan

한양대학교 ERICA

2026학년도 정시 모집요강

C O N T E N T S



본 요강에 명시되지 않은 사항은 본교 신입생 선발원칙 및 입학전형관리위원회의 결정에 따릅니다.
지원자는 입학처 홈페이지 공지사항을 확인해야 하며,
공지 미확인으로 인해 생기는 불이익은
지원자 본인의 책임입니다.

공통안내

모집단위별 모집인원 및 세부전공	012
전형별 모집인원	014
전형 및 지원자격 요약	016
주요 변경 사항	018
전형 일정	019
원서접수 및 서류제출 안내	022

전형안내

「가」·「나」군 일반전형 공통	026
「가」군 디자인계열	030
「가」군 스포츠과학부	032
「가」군 무용예술학과	034
「나」군 실용음악학과	035
「가」·「나」군 농어촌학생 특별전형	036
「가」·「나」군 기회균형선발 특별전형	040
「가」·「나」군 특성화고교졸업자 특별전형	044
「가」군 특수교육대상자 특별전형	048
「가」군 국방전략기술공학 특별전형	052
「나」군 특성화고교졸재직자 특별전형	061
「다」군 조기취업형 계약학과 특별전형	064

참고사항

수능 성적 반영 방법	068
학생부종합전형 평가 방법	070
합격자 발표 및 등록	071
전형료 및 전형료 환불	073
장학 안내	074
학사제도 안내	078
창의인재원(기숙사) 안내	081
ERICA 역량 새로 배우기 프로그램	085
[양식1] 학교생활기록부 대체 서식	086
[양식2] 농어촌학생 학교장 확인서	089

WHY

첨단 사회가 원하는 기술, 미래 산업을 키우는 대학, 현장에 능하고 문제에 강한 인재

Education

ERICA는 산업의 혁신을 주도할 준비된 인재를 양성합니다.

산업 문제에 해답을 제시하고, 미래 첨단 분야의
남다른 역량을 갖출 수 있도록 교육을 뒷받침합니다.

IC-PBL Industry-Coupled Problem-Based Learning

국내 최초 현장 연계
실제적 문제해결역량 개발 교육 도입



E-WIL Erica campus Work Integrated Learning

현장실습학기제
국내외 우수 기업 학기 이수제도



대학혁신지원사업
S등급 선정

첨단산업 인재 양성
부트캠프 사업 선정

연간 총 사업비 93억 원 확보
(2024)

반도체/디스플레이 분야
(2024~2028)

이차전지 특성화대학
지원사업

지능형로봇 분야
주관대학

총 120억 원 국비 지원
(2024~2027)

지능형로봇혁신융합대학
사업단(2024)

Research

연구는 산업과 국가의 성장 동력입니다.

ERICA는 남다른 연구력으로 기술보국의 가치를 실현하며
더 나은 세상을 위한 혁신을 이뤄 나갑니다.

세계 최상위 2% 연구자
ERICA 연구자 26인 등재

미국 글로벌 학술기업 엘스비어(Elsevier)



BK21(Brain Korea 21)
ERICA 8개 교육연구단,
1개 교육연구팀 선정 (2024년 기준)

BK21 4단계
한국연구재단, 교육부 주관



1 중앙일보

중앙일보 대학평가(2024)
종합 순위

16 위

중앙일보 대학평가(2024)
교육·혁신 분야

7 위



2025 QS 세계
대학 평가

162 위

2025 QS 아시아
대학 평가

19 위

ERICA?

그 모든 질문에 답할 수 있는 대학, 한양대학교 ERICA입니다.

Industry

캠퍼스가 산업과 어우러져 하나의 클러스터를 이루었습니다. ERICA에는 국책 연구소를 비롯한 첨단 기업이 캠퍼스에 입주해 함께 성장하며 협력합니다.

학연산클러스터

대학, 산업체/교내 입주기관, 연구기관 등과 공동으로 운영하는 산학연 연계 교과목 운영

경기테크노파크
LG이노텍 R&D연구소
한국생산기술연구원
한국산업기술시험원
한국전기연구원
창업보육센터(75개 업체 입주)
산학연협력관(15개 업체 입주)
ERICA 컨벤션센터(16개 업체 입주)



캠퍼스 혁신파크

일터, 삶터, 배움터가 공존하는 혁신기업 육성 및 양질의 일자리 창출

카카오 데이터센터 안산
인테그리스 코리아 연구소
산학연 혁신 HUB
캠퍼스 혁신파크(도시첨단산업단지) 조성 및 운영
- 1단계 : ICT/ IoT/스마트제조혁신 첨단부품소재 기업 입주 예정
- 2단계 : 바이오/헬스케어, 의료/의약 기업 입주 예정

Cluster at Ansan

안산의 앵커테넌트 대학으로서 지역의 혁신과 성장에 기여해온 ERICA는 지역을 넘어 세계를 향해, 더 넓은 세상으로 담대하게 나아갑니다.

THE Asia Award 2025 Winner

로봇시티 안산 프로젝트로
지역발전에 기여한
우수대학 부문 최우수 대학 선정



Global Network

세계 635개 대학 협력체결(2024 기준)



신안산선 한양대 ERICA역

개통 시 여의도까지 25분



나에게 딱 맞는
가장 나다운 전공 선택

LIONS칼리지

LIONS자율전공학부 신입생은 다양한 전공 탐색 이후
자유롭게 전공을 선택하여 ERICA만의
융복합 인재로 성장합니다.

1학년 동안 전공 탐색

LIONS칼리지 소속, 다양한 전공 탐색

정규 교과목을 통한 전공 탐색 지원

- 전공 탐색·설계 과목 등
- AI, SDGs 등 기초 소양 교육

2학년 진학 시 전공 선택

희망학과로 진입, 인원 제한 없음

분야별 전문가의 밀착 상담

- Academic Advisor의 전공 선택 상담
- Career Advisor의 진로 상담
- 학과별 교수의 전공 심화 상담



LIONS칼리지

2026학년도
LIONS칼리지
모집인원

223명

LIONS자율전공학부(전계열)

- 공학대학
 - 소프트웨어융합대학
 - 첨단융합대학
 - 글로벌문화통상대학
 - 커뮤니케이션&컬처대학
 - 경상대학
 - 디자인대학
- 중 전공 선택 가능

110명

LIONS자율전공학부(자연계열)

- 공학대학
 - 소프트웨어융합대학
 - 첨단융합대학
- 중 전공 선택 가능

95명

LIONS자율전공학부(인문사회계열)

- 글로벌문화통상대학
 - 커뮤니케이션&컬처대학
 - 경상대학
- 중 전공 선택 가능

LIONS칼리지

Liberal

스스로 전공과 진로를
탐색하는
자기주도적 인재

Interdisciplinary

학문적 통합 소양을
함양하는
다학제적 인재

Open

열린 사고로
다양한 방법을 시도하는
개방형 인재

Novel

새로운 아이디어와
관점을 제시하는
참신한 인재

Systematic

논리적이고
체계적으로 접근하는
문제해결형 인재

입학부터 졸업까지 학생과 동행하는
LIONS칼리지

입학 장학금 지원

LIONS칼리지 장학
최초합격자 전원
2개 학기 수업료 50% 지급



1학년

개인화된 교육계획 수립
1:1 맞춤형 지도로 목표
설정, 자신만의 재능과
가능성 발견

전공탐색·설계·상담
교과목 운영

- AI 집중교육
- 기초 소양 교육

1학년 여름방학

Global Summer School

- LIONS칼리지
신입생 전원
- 250만 원 상당 지원
- 계절학기 3학점 인정

2학년부터

자유로운
전공선택권 보장
자율 설계 전공 지원

졸업까지

최대 4천만 원 지원,
ERICA 미래설계 장학

SDP(Self-Design Program)
최대 500만 원

글로벌 역량 강화
최대 1,700만 원

취·창업 지원
최대 1,800만 원

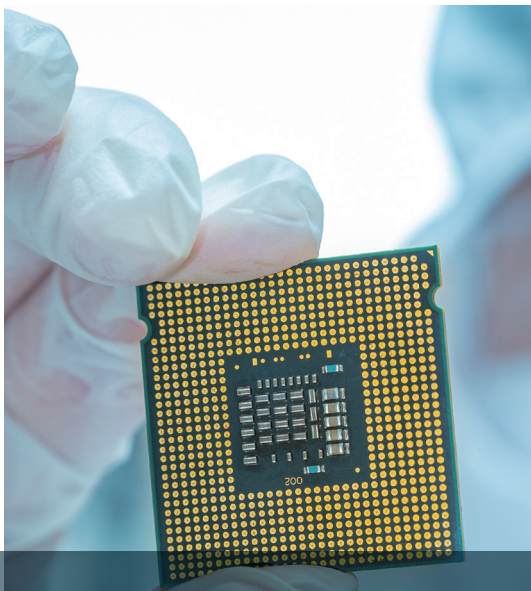

반도체 · 바이오 · 국방
미래 첨단 산업을 견인할

핵심 인재를 양성하는 ERICA 첨단융합대학

첨단을 뒷받침하는 것은 차별화된 교육과 연구, 경험입니다.
ERICA는 미래 국가 성장 핵심 산업인 반도체와 바이오,
국방 분야의 첨단 교육 시스템과 연구 인프라를 갖추고,
현장과의 긴밀한 협력과 공동 연구를 바탕으로
첨단 산업에 준비된 인재를 양성합니다.



#차세대반도체 #차세대디스플레이 #첨단신소재

차세대반도체융합공학부

신소재·반도체공학전공

반도체·디스플레이공학전공

차세대반도체융합공학부는 학부와 전공(신소재·반도체공학전공, 반도체·디스플레이공학전공)별로 신입생을 각각 모집함. 학부 신입생은 2학년 진급 시 1개의 전공을 선택하며, 인원의 제한이 없음



#혁신신약 #맞춤형헬스케어 #바이오헬스

바이오신약융합학부

분자의약전공

바이오나노공학전공

바이오신약융합학부는 학부와 전공(분자의약전공, 바이오나노공학전공)별로 신입생을 각각 모집함. 학부 신입생은 2학년 진급 시 1개의 전공을 선택하며, 인원의 제한이 없음



#드론 #로봇 #항공 #스마트국방 #AI #양자공학

국방지능정보융합공학부

지능정보양자공학전공

국방전략기술공학과

국방지능정보융합공학부는 지능정보양자공학전공과 국방전략기술공학과로 입학 시 학과를 선택하며, 국방전략기술공학과는 해군계약학과임



첨단융합대학 장학 혜택

최초합격자(상위 10%) 8개 학기 수업료

최초합격자(상위 30%) 4개 학기 수업료

최초합격자(전원) 2개 학기 수업료

50%



첨단융합대학

미래가 필요로 하는 곳에
준비된 교육으로 뒷받침하는 ERICA

2026학년도 신설학과 컴퓨터학부 지능형클라우드전공



최신 기술과의 융합



산업 수요 맞춤형 교육



국제 공인 클라우드
자격증 취득



실무 중심 프로젝트



소프트웨어융합대학

컴퓨터학부는 컴퓨터학부(통합모집), 컴퓨터학부(컴퓨터전공), 컴퓨터학부(지능형클라우드전공)으로 구성되어 있음. 컴퓨터학부는 학부(통합모집)와 전공(컴퓨터전공, 지능형클라우드전공)별로 신입생을 각각 모집하며, 학부 신입생은 3학년 전공 시 1개의 전공을 선택할 수 있음

2026학년도 ERICA 신설학과, 지능형클라우드전공

지능형클라우드전공은 클라우드 컴퓨팅(Cloud Computing) 기술을 중심으로 인공지능(AI), 빅데이터, 사물인터넷(IoT) 등 최신 지능형 기술과의 융합을 다루는 첨단 분야 전공입니다. 클라우드는 AI, 빅데이터, IoT, 보안 등 4차 산업혁명의 핵심 기술들을 담아내는 ICT 기술의 핵심으로서 산업 전반에 활용 범위가 계속 확대되고 있습니다. 이러한 배경에서 지능형클라우드전공은 클라우드 인프라와 지능형 소프트웨어를 결합하여 미래 IT 서비스를 구현하는 전문 지식을 제공합니다.

지능형클라우드전공의 커리큘럼 구성

지능형클라우드전공 1, 2학년 커리큘럼은 컴퓨터전공과 동일한 컴퓨터과학의 기초 필수 및 핵심 교과목을 이수합니다. 3, 4학년에는 클라우드 컴퓨팅의 이론과 함께 컴퓨터네트워크, 인공지능, 엣지컴퓨팅, IoT와 연계된 심화 전공 교과목을 이수합니다.

클라우드 기술의 기초부터 응용까지 폭넓게 학습하면서, 동시에 데이터 관리, 인공지능, 빅데이터 분석 등의 최신 기술도 함께 다루도록 교과과정이 구성되는 것이 특징입니다.

컴퓨터전공과 지능형클라우드전공의 차이점

컴퓨터전공은 컴퓨팅의 이론과 구현 전반을 폭넓게 다루는 학문 분야입니다. 컴퓨터 하드웨어와 소프트웨어의 기초를 모두 아우르며, 프로그래밍, 자료구조, 알고리즘, 컴퓨터 시스템 구조, 운영체제, 네트워크, 데이터베이스 등 컴퓨터의 근간이 되는 폭넓은 지식을 함양합니다.

반면, 지능형클라우드전공은 이름 그대로 클라우드 컴퓨팅과 관련 기술에 집중합니다. 클라우드 아키텍처, 가상화 기술, 분산 컴퓨팅, 대규모 데이터 처리, 클라우드 보안, DevOps, 클라우드 서비스를 활용한 애플리케이션 개발 등이 커리큘럼의 중심을 이룹니다. 빅데이터 및 AI와 클라우드의 융합 프로젝트를 수행하면서 분산시스템 개발 능력, 데이터 분석 및 머신러닝 활용 능력도 함께 키웁니다.

혁신을 선도할 인재 양성

ERICA 첨단학과 소개

ERICA는 자연계열에 속한 학과 중
약 50%의 학부(과)를 첨단학과로 구성하여
미래 핵심 산업을 관통하는 교육과 연구 인프라를 마련했습니다.
성장을 이끌어갈 해안과 비전을 갖춘 ERICA는
대학에 첨단 DNA를 이식하고
산업 발전에 중추적 역할을 수행할 핵심 인재를 양성합니다.

공학대학

배터리소재화학공학과

배터리소재화학공학과는 배터리와 신소재 분야
교육 특성화 학과로, 배터리 소재 및 공정 교육을
강화해 이와 연관된 이차전지, 연료전지, 에너지
저장변환 분야의 전문가를 양성합니다. 석유화학,
바이오, 전기자동차, 화장품, 반도체 등 산업의
핵심이 되는 신소재를 특성화해 다룹니다.

로봇공학과

로봇공학과는 4차 산업혁명의 핵심 기술 중 하나인
로봇공학을 체계적으로 교육하기 위해 기계, 전기,
전자, 컴퓨터 등 로봇에 필요한 여러 학문을
융합한 독창적인 교육 커리큘럼을 제공하고 있습
니다. 국내외 권위 있는 로봇 경진대회에 출전해
현장 경험을 쌓도록 지원합니다.



소프트웨어융합대학

컴퓨터학부

컴퓨터전공

컴퓨터전공은 전공 과정을 통해 컴퓨터 시스템과
소프트웨어를 이해하고 개발할 수 있는 능력을
키우며, 논리적인 사고를 바탕으로 다양한 컴퓨터
시스템과 응용 소프트웨어를 설계·개발하고
혁신적인 아이디어로 새로운 기술이나 서비스를
창출할 수 있는 기반을 마련합니다.

지능형클라우드전공

지능형클라우드전공은 클라우드 인프라를 설계
하고 운영하는 전문 능력을 키웁니다. 클라우드와
밀접한 AI와 데이터 분석 과목과 지능형 서비스
개발에 필요한 지식을 습득하고, 다양한 클라우드
서비스를 활용한 애플리케이션 개발 등으로
클라우드 환경 실무 역량을 갖추니다.

인공지능학과

인공지능학과는 생성형 AI부터 알파고, 자율주행
자동차, 인공지능 비서, 자동번역 서비스와 같은
전문화된 AI 기술에 이르기까지, 무한한 성장
가능성을 바탕으로 우리 생활 일부분에 깊숙이
자리하고 있는 인공지능 기술을 발전시켜 미래를
변화시킬 우수한 인재를 양성합니다.



ERICA 자연계열 학부(과) 중
첨단학과 비율

약 50%

첨단융합대학

차세대반도체융합공학부

차세대반도체융합공학부는 신소재, 반도체, 디스플레이 분야 세계 최고 기업과 연구소에서 풍부한 현장 연구 경험을 쌓은 최고의 교수진을 중심으로 자율적이고 창의적인 학습 환경을 마련했습니다. 이로써 신소재, 반도체, 디스플레이 분야 실용 인재를 양성합니다.

신소재·반도체공학전공

신소재·반도체공학전공은 소재 제조공정과 반도체 소자에 관한 지식, 재료분석 능력, 의사소통 능력을 함양해 최첨단 반도체, 미래 모빌리티용 자동차와 배터리, 탄소중립형 철강, 친환경 소재와 리사이클링 공정, 기능성 고분자 등 최첨단 산업에 필요한 핵심 인재를 양성합니다.

반도체·디스플레이공학전공

반도체·디스플레이공학전공은 미래 AI 및 ICT 기술의 중심이 되는 반도체와 디스플레이 소재·소자·공정 분야의 창의적인 변화를 이끌어갈 인재를 양성하기 위한 프로그램이 구축되어 있습니다. 실험 및 실습 인프라와 연구 지원 사업을 통해 교육과 연구를 뒷받침합니다.

바이오신약융합학부

바이오신약융합학부는 바이오 첨단신약, 진단, 의약생명정보 분야의 창의적 사고와 융합적 접근을 통해 전문 연구 역량과 협업 능력을 갖춘 바이오 실용 인재를 양성합니다. 첨단 의료진단/치료 기술 연구 및 문제해결형 융복합 교육시스템으로 혁신 성장동력을 창출합니다.

분자의약전공

분자의약전공은 5대 핵심 역량인 기초이론 + 약물 지식 + 분석 능력 + 제약 지식 + 소통 능력을 토대로 바이오 첨단 신약, 진단, 의약생명정보 분야의 창의적 사고와 융합적 접근을 통해 전문 연구 역량과 협업 능력을 갖춘 바이오 실용 인재를 양성합니다.

바이오나노공학전공

바이오나노공학전공은 바이오·나노기술의 성장 흐름 속에서 4차 산업혁명을 주도하기 위해 첨단 바이오 분야에 대한 교육을 강화하며 생명공학과 나노공학에 대한 깊은 학문적 이해를 바탕으로 의료 진단 및 치료 기술을 비롯한 다양한 바이오 나노 응용 분야를 탐구합니다.

국방지능정보융합공학부

지능정보양자공학전공

지능정보양자공학전공은 무인기, 추적제어, 신호처리, 인공지능(AI), 양자공학, 반도체, 센서 기술 등을 융합해 국방 및 항공우주, 스마트 국방, 지능형 감시·정찰, 항법 시스템 등 여러 분야에서 활용할 핵심 기술을 교육하고 연구·개발하며 첨단 국방과학기술과 방위산업을 선도합니다.

오직 ERICA에만 있는 특별한 장학제도

레인보우 장학



건축학전공

종합예술인 건축물을
창조적인 아이디어로 구현



로봇공학과

1인 1로봇의 시대,
산업계의 블루오션 개척



인공지능학과

4차 산업혁명과
미래 사회의 중심, 인공지능

ERICA

ERICA 성장형 장학

신입학 장학

레인보우장학

LIONS칼리지장학

첨단융합인재장학

약학차세대리더장학

레인보우장학, LIONS칼리지장학

최초합격자 전원, 2개 학기 수업료 50% 지급

첨단융합인재 장학

최초합격자(상위 10%), 8개 학기 수업료 50% 지급

최초합격자(상위 30%), 4개 학기 수업료 50% 지급

최초합격자(전원), 2개 학기 수업료 50% 지급

약학차세대리더장학

최초합격자 전원, 입학 첫학기 수업료 50% 지급

ERICA 미래설계장학 I

자기주도 미래설계 실현, 최대 500만 원
SDP(Self-Design Program)란?

- 2, 3학년 재학생 중 500명을 선발,
자기주도 미래설계실현을 위한 성장지원 장학
- 해외 문화탐방, 어학연수, 전공 관련 프로젝트 활동,
국내·외 학회/전시회 참여, 자격증 취득 활동, 각종 공모전 준비 등

정원 내 최초합격자 전원, 2개 학기 수업료 50% 지급



광고홍보학과

디지털 융합 시대,
창의적인 아이디어로 글로벌 혁신 주도



문화콘텐츠학과

즐거움이 실력이 되는
문화콘텐츠 산업 선도



융합디자인학부

디지털 빅뱅의 시대,
더 나은 미래를 만드는 디자인

장학제도 안내

나를 키우고 꿈을 뒷받침하는 장학

ERICA 미래설계장학 II

글로벌인재 육성, 최대 1,700만 원

- 교환유학 : 최대 900만 원
- 단기 해외파견 프로그램 : 최대 250만 원
- 해외 현장실습 : 최대 300만 원
- 글로벌 IC-PBL 프론티어 : 최대 300만 원

취업 지원 및 창업 전문가 육성, 최대 1,800만 원

- 취업활동 - 취업 프로그램 참여 : 최대 100만 원
- 창업활동 - 사업 구상 & 아이디어 실현, 사업화 단계 : 최대 1,500만 원
- 고시 1차 합격 : 수업료 50%

대학원 진학

석사과정 자대생(HY-in) 장학 수업료 70% 지원

박사과정 자대생(HY-in) 장학 수업료 70% 지원

BK21 장학금 석·박사과정 수업료 100% + 생활비 지원

ERICA 4단계 BK21 사업 선정(2020~2027년)

- 8개 교육연구단, 1개 교육연구팀(2024년 기준)
- 연간 BK21 대학원생 장학금 : 약 68억 원
- 대학원 혁신지원비 : 약 13억 원

모집단위별 모집인원 및 세부전공

계열	대학	모집단위	모집인원(명)	세부전공
자연	공학	건축학부(건축학전공)	28	건축학전공(5년)
		건축학부(건축공학전공)	28	건축공학전공(4년)
		건설환경공학과	34	
		교통·물류공학과	30	
		전자공학부	126	
		배터리소재화학공학과	68	
		기계공학과	86	
		산업경영공학과	30	
		로봇공학과	38	
		에너지바이오학과	39	
		해양융합공학과	30	
		융합시스템공학과	46	
		스마트융합공학부	150	소재·부품융합전공, 로봇융합전공, 스마트ICT융합전공, 건축IT융합전공, 스마트건축구조시스템융합전공
	소프트웨어융합	컴퓨터학부	23	컴퓨터전공, 지능형클라우드전공
		컴퓨터학부(컴퓨터전공)	50	
		컴퓨터학부(지능형클라우드전공)	12	
		ICT융합학부	38	데이터인텔리전스전공, 디자인컨버전스전공
		인공지능학과	40	
		수리데이터사이언스학과	25	
	약학	약학과	36	
	첨단융합	차세대반도체융합공학부	48	신소재·반도체공학전공, 반도체·디스플레이공학전공
		차세대반도체융합공학부(신소재·반도체공학전공)	52	
		차세대반도체융합공학부(반도체·디스플레이공학전공)	30	
		바이오신약융합학부	73	분자의약전공, 바이오나노공학전공
		바이오신약융합학부(분자의약전공)	35	
		바이오신약융합학부(바이오나노공학전공)	27	
		국방지능정보융합공학부(지능정보양자공학전공)	63	
		국방지능정보융합공학부(국방전략기술공학과)	40	
인문	글로벌문화통상	글로벌문화통상학부	118	
	커뮤니케이션 & 컬처	광고홍보학과	44	
		미디어학과	50	
		문화인류학과	26	
		문화콘텐츠학과	27	
상경	경상	경제학부*	63	
		경영학부*	96	
		보험계리학과	22	
		회계세무학과	68	

모집단위별 모집인원 및 세부전공

계열	대학	모집단위	모집인원(명)	세부전공
예체능	디자인	디자인계열	138	주얼리·패션디자인학과, 융합디자인학부*, 영상디자인학과
	예체능	스포츠과학부*	71	스포츠문화전공, 스포츠코칭전공
		무용예술학과*	25	한국무용, 현대무용, 실용무용
		실용음악학과	26	작곡, 보컬, 피아노, 드럼, 기타, 베이스, 관악(트럼펫, 트롬본, 색소폰)
통합	LIONS 칼리지	LIONS자율전공학부(전계열)	223	공학대학, 소프트웨어융합대학, 첨단융합대학, 글로벌문화통상대학, 커뮤니케이션&컬처대학, 경상대학, 디자인대학
자연		LIONS자율전공학부(자연계열)	110	공학대학, 소프트웨어융합대학, 첨단융합대학
인문		LIONS자율전공학부(인문사회계열)	95	글로벌문화통상대학, 커뮤니케이션&컬처대학, 경상대학
합계			2,538	

- 2024학년도 이월인원 6명을 포함한 신입학 정원내/외 총 모집인원임
- 모집단위 옆에 * 표시된 모집단위는 학부(과)는 교직 이수 가능 학과임
※ 2025학년도 기준 교직 개설 학과이며, 관련 학과는 교육부 평가, 학제 개편 등에 따라 변경될 수 있음
- 전공 이수 시기 및 운영 방식은 계열/학부별로 상이할 수 있음
- 전자공학부, 글로벌문화통상학부, 경제학부, 경영학부, 융합디자인학부는 단일 전공으로 이루어짐
- 건축학부, 스마트융합공학부, 컴퓨터학부, 차세대반도체융합공학부, 바이오신약융합학부, 국방지능정보융합공학부는 학부(과)/전공별로 신입생을 모집함
- 컴퓨터학부는 학부와 전공(컴퓨터전공, 지능형클라우드전공)별로 신입생을 각각 모집함. 컴퓨터학부로 입학한 신입생은 3학년 진급 시 1개의 전공을 선택하며, 인원의 제한이 없음
- 차세대반도체융합공학부는 학부와 전공(신소재·반도체공학전공, 반도체·디스플레이공학전공)별로 신입생을 각각 모집함. 차세대반도체융합공학부로 입학한 신입생은 2학년 진급 시 1개의 전공을 선택하며, 인원의 제한이 없음
- 바이오신약융합학부는 학부와 전공(분자의약전공, 바이오나노공학전공)별로 신입생을 각각 모집함. 바이오신약융합학부로 입학한 신입생은 2학년 진급 시 1개의 전공을 선택하며, 인원의 제한이 없음
- 디자인대학은 학부(과) 구분 없이 디자인계열로 통합 모집함. 디자인계열로 입학한 신입생은 2학년 진급 시 주얼리·패션디자인학과, 융합디자인학부, 영상디자인학과 중 1개의 학부(과)를 선택하며, 선택 인원의 제한이 없음
- LIONS칼리지는 LIONS자율전공학부(전계열/자연계열/인문사회계열)로 구성됨. LIONS칼리지 신입생은 2학년 진급 시 1개의 학부(과)/전공을 선택하며, 인원의 제한이 없음
※ 제외 : 공학대학 융합시스템공학과, 공학대학 스마트융합공학부, 약학대학 약학과, 첨단융합대학 국방전략기술공학과, 경상대학 회계세무학과, 예체능대학 전체 학과
- LIONS칼리지 2학년 진급 시 학과별 과목 이수 요건

학부(과)	과목명	이수 요건
전자공학부	확률과통계, 미분적분학1, 미분적분학2, 일반물리학1, 일반물리학2	선택 5개 과목 중 B0 이상 2과목 또는 A0 이상 1과목
산업경영공학과	미분적분학1	C0 이상
바이오신약융합학부 (분자의약전공)	일반생물학1, 일반생물학2	B0 이상 1과목
광고홍보학과	커뮤니케이션론, 광고원론, 홍보원론, 크리에이티브디자인, 전략적커뮤니케이션	B0 이상 1과목

- 아래 학부(과)의 교육인증 프로그램 참여 학생은 프로그램별 졸업 이수 요건을 만족하여야 졸업 가능함

공학교육인증 심화 프로그램	한국공학교육인증원에서 운영 중인 교육인증 프로그램으로 아래 모집단위의 신입생은 해당 프로그램에 자동으로 참여 ※ 건축학부 건축공학전공(4년), 건설환경공학과, 교통·물류공학과, 해양융합공학과
건축학교육인증 프로그램	한국건축학교육인증원의 국제인증기준 건축학교육 프로그램을 운영 중 ※ 건축학부 건축학전공(5년)
국제경영교육인증 프로그램	국제경영대학발전협의회(AACSB)의 국제경영교육인증기준 경영학 교육 프로그램을 운영 중 ※ 경영학부, 보험계리학과, 회계세무학과

전형별 모집인원

계열	대학	모집단위	가군						나군					다군
			일반	농어촌 학생	기회 균형 선발	특성화 고교 졸업자	특수 교육 대상자	국방 전략 기술 공학	일반	농어촌 학생	기회 균형 선발	특성화 고교 졸업자	특성화 고졸 재직자	조기 취업형 계약 학과
			정원내	정원 외					정원내	정원 외				
자연2	공학	건축학부(건축학전공)	12	1	1		4							
자연1		건축학부(건축공학전공)	12		1	1								
자연1		건설환경공학과	13	2	1	1								
자연2		교통·물류공학과	13	1	1	1								
자연1		전자공학부	49	4	3	3								
자연1		배터리소재화학공학과	32	2	1	2								
자연1		기계공학과	33	3	3	3								
자연2		산업경영공학과	13	1	1	1								
자연1		로봇공학과							18		2			
자연1		에너지바이오학과							19	2	2	2		
자연1		해양융합공학과							11	2	1	1		
자연1		융합시스템공학과											-	
자연1		스마트융합공학부												-
자연2	소프트 웨어 융합	컴퓨터학부							8	1	1	1		
자연2		컴퓨터학부(컴퓨터전공)	23	2	2	2								
자연2		컴퓨터학부 (지능형클라우드전공)	6											
자연2		ICT융합학부	19	2										
자연1		인공지능학과							21					
자연1		수리데이터사이언스학과	10	1	1	1								
자연1	약학	약학과							10	3	3			
자연1	첨단 융합	차세대반도체융합공학부	19											
자연1		차세대반도체융합공학부 (신소재·반도체공학전공)							20					
자연1		차세대반도체융합공학부 (반도체·디스플레이공학전공)							12					
자연1		바이오신약융합학부							24					
자연1		바이오신약융합학부 (분자의약전공)	13											
자연1		바이오신약융합학부 (바이오노공학전공)	11											
자연1		국방지능정보융합공학부 (지능정보양자공학전공)	22											
자연2		국방지능정보융합공학부 (국방전략기술공학과)						8						

전형별 모집인원

계열	대학	모집단위	가군						나군					다군
			일반	농어촌 학생	기회 균형 선발	특성화 고교 졸업자	특수 교육 대상자	국방 전략 기술 공학	일반	농어촌 학생	기회 균형 선발	특성화 고교 졸업자	특성화 고졸 재직자	조기 취업형 계약 학과
			정원내	정원 외					정원내	정원 외				
인문	글로벌 문화 통상	글로벌문화통상학부	34	7	5	4	2							
	커뮤니 케이션 &컬처	광고홍보학과	20											
		미디어학과						18	2	2	2			
		문화인류학과						11	1	1	1			
		문화콘텐츠학과						11						
상경	경상	경제학부	25	2	2	2	2							
		경영학부						37	3	3	2			
		보험계리학과	11	2										
		회계세무학과											-	
예체능	디자인	디자인계열	80											
	예체능	스포츠과학부	29											
		무용예술학과	-											
		실용음악학과						-						
통합		LIONS자율전공학부 (전계열)							94					
자연	LIONS 칼리지	LIONS자율전공학부 (자연계열)												
인문		LIONS자율전공학부 (인문사회계열)												
합계			499	30	22	21	8	8	314	14	15	9	-	-

- 수시 이월 인원이 반영되지 않은 정시 모집인원이며, 수시 이월 인원을 반영한 최종 모집인원은 **2025. 12. 26.(금) 이후** 입학처 홈페이지(goerica.hanyang.ac.kr)에 공지할 예정임
- 수시 이월 인원 발생 시에만 정시모집에서 선발하는 모집단위 : 융합시스템공학과, 스마트융합공학부, 회계세무학과, 무용예술학과, 실용음악학과
- 특수교육대상자 특별전형은 계열별로 모집하며, 계열별 세부 모집단위는 48페이지에서 확인 가능함

전형 및 지원자격 요약

1. 전형별 모집인원 및 전형방법

군	정원 내/외	전형명	주요 사항			수능최저 학력기준	면접 /실기
			모집인원	선발방법	전형방법		
가군	정원내	일반	390	일괄합산	수능 100%	X	X
		디자인대학	80	1단계	수능 100%(5배수 선발)	X	X
				2단계	실기 80% + 1단계 성적 20%		실기
		스포츠과학부	29	일괄합산	수능 70% + 실기 30%	X	실기
		무용예술학과	수시 이월	일괄합산	실기 90% + 수능 10%	X	실기
	정원외	농어촌학생	30	일괄합산	수능 100%	X	X
		기화균형선발	22	일괄합산	수능 100%	X	X
		특성화고교졸업자	21	일괄합산	수능 100%	X	X
		특수교육대상자	8	일괄합산	수능 100%	X	X
		국방전력기술공학	8	1단계	수능 100%(3배수 선발)	○	X
				2단계	1단계 성적 70% + 면접 15% + 체력검정 15% (신체검사, 인성검사, 신원조사 활용)		면접
나군	정원내	일반	314	일괄합산	수능 100%	X	X
		실용음악학과 (보컬)	수시 이월	1단계	실기 100%(25배수 선발)	X	실기
				2단계	실기 80% + 수능 20%		실기
		실용음악학과 (보컬 제외)	수시 이월	일괄합산	실기 80% + 수능 20%	X	실기
	정원외	농어촌학생	14	일괄합산	수능 100%	X	X
		기화균형선발	15	일괄합산	수능 100%	X	X
		특성화고교졸업자	9	일괄합산	수능 100%	X	X
		특성화고졸재직자	수시 이월	일괄합산	학생부종합 100%	X	X
다군	정원외	조기취업형 계약학과	수시 이월	1단계	학생부종합 100%(4배수 선발)	X	X
				2단계	면접 90% + 1단계 성적 10%	X	면접

전형 및 지원자격 요약

2. 전형별 지원가능 고교 요약

전형 유형	전형	일반고/자율고	특목고	특성화고	검정고시	국외고
수능 위주, 실기/실적 위주	일반	O	O	O	O	O
	농어촌학생	O	X	O	X	X
	기회균형선발	O	O	O	O	O
	특성화고교졸업자	△ ¹⁾	X	O	X	X
	특수교육대상자	O	O	O	O	O
	국방전략기술공학	O	O	O	O	O
학생부 종합 위주	특성화고졸재직자	△ ²⁾	△ ²⁾	O	X	X
	조기취업형계약학과	O	O	O	O	O

1) 특성화고와 같은 교육과정을 운영하는 학과가 있는 일반고(종합고) 지원 가능. 종합고 보통과, 마이스터고, 대안교육 특성화고는 지원 불가

2) 아래 자격 요건 중 하나에 해당하는 자로 산업체 근무 경력이 3년 이상인 재직자 지원 가능

- 「초·중등교육법 시행령」 제76조의3 제1호에 따른 일반고등학교에 재학하는 동안 시·도 교육감이 「직업훈련 촉진법」에 따른 직업교육훈련 기관 중 직업교육훈련위탁기관으로 선정된 기관에서 1년 이상의 직업교육훈련과정을 이수하고 해당 일반고등학교를 졸업한 사람
- 「초·중등교육법 시행령」 제90조 제1항 제10호에 따른 산업수요 맞춤형 고등학교를 졸업한 사람
- 특성화고등학교(마이스터고 및 종합계 고등학교의 특성화 학과 포함) 등을 졸업한 사람
- 「평생교육법」 제31조 제2항에 따른 학력인정 평생교육시설 중 특성화고등학교 등에서 제공하는 것과 같은 교육과정을 운영하는 평생교육시설에서 해당 교육과정을 이수한 사람

주요 변경 사항

◆ 전공/학부 신설

2025학년도		2026학년도	
모집단위	모집인원(명)	모집단위	모집인원(명)
-	-	• 차세대반도체융합공학부	48
• 컴퓨터학부	52	• 컴퓨터학부	20
		• 컴퓨터학부(컴퓨터전공)	44
		• 컴퓨터학부(지능형클라우드전공)	12

◆ 정시 전(후) 전형 학교폭력 조치사항 반영

2025학년도		2026학년도	
전형유형	반영방법 유형	전형유형	반영방법 유형
수능, 실기/실적	미반영	수능, 실기/실적	감점
학생부종합	정성평가	학생부종합	정성평가

※ 자세한 학교폭력 조치사항 반영 방법은 전형별 평가방법 참고

◆ 무용예술학과 세부전공 변경

2025학년도		2026학년도	
모집단위	모집인원(명)	모집단위	모집인원(명)
• 창작무용	수시 이월 인원 발생 시 모집	• 한국무용	수시 이월 인원 발생 시 모집
• Contemporary Dance		• 현대무용	
		• 실용무용	

◆ 조기취업형 계약학과(스마트융합공학부) 세부 전공 변경

2025학년도		2026학년도	
전공	모집인원(명)	전공	모집인원(명)
• 소재·부품융합전공	수시 이월 인원 발생 시 모집	• 소재·부품융합전공	수시 이월 인원 발생 시 모집
• 로봇융합전공		• 로봇융합전공	
• 스마트ICT융합전공		• 스마트ICT융합전공	
• 건축IT융합전공		• 건축IT융합전공	
• 지속가능건축융합전공		• 스마트건축구조시공융합전공	

◆ 단계별 전형 1단계 선발 배수 조정

2025학년도		2026학년도	
전형	선발 배수	전형	선발 배수
• 가군 국방전략기술공학	4배수	• 가군 국방전략기술공학	3배수
• 다군 조기취업형 계약학과	5배수	• 다군 조기취업형 계약학과	4배수

전형 일정

일정	구분	비고
2025. 12. 29.(월) 10:00 ~ 12. 31.(수) 18:00	원서접수	입학처 홈페이지(goerica.hanyang.ac.kr) 또는 진학어플라이(www.jinhakapply.com)
2025. 12. 29.(월) ~ 2026. 01. 02.(금)	서류제출	2026. 01. 02.(금) 우체국 소인분까지 유효
2026. 01. 07.(수) 18:00 예정	1단계 합격자 발표	가군 일반전형 디자인계열 1단계 가군 국방전략기술공학 특별전형 1단계
2026. 01. 08.(목)	실기고사	가군 일반전형 스포츠과학부
2026. 01. 09.(금)	실기고사	가군 일반전형 무용예술학과
2026. 01. 10.(토)	실기고사	가군 일반전형 디자인계열 2단계
2026. 01. 12.(월)	면접고사	가군 국방전략기술공학 특별전형 2단계
2026. 01. 13.(화)	실기고사	나군 일반전형 실용음악학과
2026. 01. 15.(목) 18:00 예정	1단계 합격자 발표	나군 일반전형 실용음악학과 보컬 1단계
2026. 01. 16.(금) 18:00 예정	최초합격자 발표	가, 나군 일반전형(예체능계열 제외)
2026. 01. 16.(금) 18:00 예정	1단계 합격자 발표	다군 조기취업형 계약학과 특별전형 1단계
2026. 01. 20.(화)	실기고사	나군 일반전형 실용음악학과 보컬 2단계
2026. 01. 22.(목) ~ 01. 23.(금)	면접고사	다군 조기취업형 계약학과 특별전형 2단계
2026. 02. 02.(월) 18:00 예정	최초합격자 발표	가, 나군 일반전형(예체능계열) 및 특별전형 다군 조기취업형 계약학과 특별전형
2026. 02. 03.(화) ~ 02. 05.(목)	최초합격자 등록금 납부	등록 마감은 02. 05.(목) 16:00까지
2026. 02. 06.(금) ~ 02. 12.(목)	미등록 충원합격자 발표	합격자 발표는 02. 12.(목) 18:00까지
2026. 02. 06.(금) ~ 02. 13.(금)	미등록 충원합격자 등록	등록 마감은 02. 13.(금) 16:00까지이며, 02. 13.(금)은 합격자 발표를 할 수 없음

• 상기 일정은 본교 사정에 의해 변경될 수 있으며, 변경 시 본교 입학처 홈페이지에 공지할 예정

전형 일정

일요일	월요일	화요일	수요일	목요일	금요일	토요일
7 12월	8	9	10	11	12 변환표준점수 공지 12.12.(금) 이후	13
14	15	16	17	18	19	20
21	22	23	24	25	26 최종 모집인원 공지 (수시 이월 인원 포함) 12.26.(금) 이후	27
28	29 원서접수 12.29.(월) 10:00 ~ 12.31.(수) 18:00			1 1월	2	3
	서류제출 2025.12.29.(월) ~ 2026.1.2.(금)					
4	5	6	7 1단계 합격자 발표 가군 디자인계열 가군 국방전략기술공학 1.7.(수) 18:00 예정	8 실기고사 가군 스포츠과학부 1.8.(목)	9 실기고사 가군 무용예술학과 1.9.(금)	10 실기고사 가군 디자인계열 1.10.(토)

• 상기 일정은 본교 사정에 의해 변경될 수 있으며, 변경 시 본교 입학처 홈페이지에 공지할 예정

전형 일정

일요일	월요일	화요일	수요일	목요일	금요일	토요일
11	12 면접고사 가군 국방전략기술공학 1.12.(월)	13 실기고사 나군 실용음악학과 1.13.(화)	14	15 1단계 합격자 발표 나군 실용음악학과(보컬) 1.15.(목) 18:00 예정	16 최초합격자 발표 가, 나군 일반전형 (예체능계열 제외) 1.16.(금) 18:00 예정 1단계 합격자 발표 다군 조기취업형 계약학과 1.16.(금) 18:00 예정	17
18	19	20 실기고사 나군 실용음악학과 보컬 2단계 1.20.(화)	21	22 면접고사 다군 조기취업형 계약학과 1.22.(목) ~ 1.23.(금)	23	24
25	26	27	28	29	30	31
1	2 최초합격자 발표 가/나군 일반전형 (예체능계열), 가/나/다군 특별전형 2.2.(월) 18:00 예정	3 최초합격자 등록금 납부 2.3.(화) 10:00 ~ 2.5.(목) 16:00	4	5	6 미등록 총원 합격자 발표 2.6.(금) ~ 2.12.(목) 18:00 미등록 총원 합격자 등록금 납부 2.6.(금) ~ 2.13.(금) 16:00	7
8 2월	9 미등록 총원 합격자 발표 2.6.(금) ~ 2.12.(목) 18:00 미등록 총원 합격자 등록금 납부 2.6.(금) ~ 2.13.(금) 16:00	10	11	12	13	14

• 상기 일정은 본교 사정에 의해 변경될 수 있으며, 변경 시 본교 입학처 홈페이지에 공지할 예정

원서접수 및 서류 제출 안내

1. 원서접수

원서접수 기간	2025. 12. 29.(월) 10:00 ~ 12. 31.(수) 18:00
원서접수 홈페이지	입학처 홈페이지(goerica.hanyang.ac.kr) 또는 진학어플라이(www.jinhakapply.com)

- 수시모집 최초 및 추가 합격한 자(등록포기 및 환불자 포함)는 정시 및 추가모집에 지원할 수 없으며, 지원 시에는 모든 합격 또는 입학을 취소함 (교육대학, 전문대학, 산업대학 포함)
- 정시모집 지원 시 모집기간 군이 같은 대학(교육대학 포함)간 또는 동일 대학 내 모집기간 군이 같은 모집단위(일반전형과 특별전형간 포함)간 복수지원을 금지하며, 이를 위반하는 경우 입학을 취소함
 - ※ 단, 학생부종합(특성화고졸재직자전형) 및 재외국민과 외국인 특별전형 전과정해외이수자/새터민은 복수지원 제한을 적용하지 않음
 - ※ 산업대학, 전문대학은 모집기간 군의 제한이 없음
- 동일한 1개의 전형 내에서 1개의 모집단위만 지원 가능하며, 중복 지원이 불가함
- 캠퍼스·전형 간 중복지원이 가능하나 고사 일정이 겹칠 경우 중복 응시는 불가
- 원서접수 마감시간 이후에는 어떠한 사유로도 접수 불가하며, 마감시간 임박 시 지원자 폭주로 인하여 접속이 원활하지 않을 수 있으므로 원서접수 마감시간을 피하여 접수 완료해야 함(상기 이유로 발생하는 불이익에 대한 책임은 지원자 본인에게 있음)
- 전형료 결제 후 수험번호가 부여되면 원서접수가 정상 완료된 것으로, 원서접수 이후 어떠한 사유로도 작성한 원서를 수정·취소할 수 없음 (상기 이유로 발생하는 불이익에 대한 책임은 지원자 본인에게 있음)
- 대리인 접수, 입력 누락, 입력 오류, 연락처 변경, 연락 두절 등으로 발생하는 불이익에 대한 책임은 지원자 본인에게 있음
- 원서상의 개인정보(개명 포함) 또는 연락처가 변경된 경우 즉시 한양대학교 ERICA 입학처로 변경 사실을 통보해야 함
 - 통보방법 : 입학처 홈페이지 → 정시 공지사항 → 지원자 제출 서류양식 → 개인정보변경신청서 작성 후 신분증 사본 및 관련 증빙서류와 함께 e-mail(goerica@hanyang.ac.kr) 발송
- 업로드한 사진이 본인 사진이 아니거나 정해진 규격이 아닌 경우 부정·부적격자로 처리할 수 있음

2. 서류제출

서류제출 기간	2025. 12. 29.(월) ~ 2026. 01. 02.(금) ※ 2026. 01. 02.(금) 우체국 소인분까지 유효
제출처	(15588) 경기도 안산시 상록구 한양대학교로 55 본관 1층 입학처

- 원서접수 완료 후 원서접수 홈페이지에서 서류제출용 봉투 표지를 출력하여 봉투 겉면에 부착하여 발송해야 함
 - ※ 발송용 표지 사용 시 우편요금 면제(대학 부담)
- 기한 내에 서류를 제출하지 않은 자는 사정 제외 처리됨
- 방문제출은 불가하며, '조회 가능한 등기우편'으로 발송해야 함. 이외에 다른 방법(퀵 서비스, 택배(착불 포함) 등)을 이용하여 발송할 경우 미제출자로 처리될 수 있으며, 이로 인한 불이익은 지원자 본인의 책임임
- 우편배달 사고 등의 사유로 기한 내에 도착하지 않은 경우 지원자 본인의 책임임
- 서류 도착 여부는 발송 3~4일 이후 진학어플라이(www.jinhakapply.com) 홈페이지에서 확인 가능
- ERICA, 서울 동시 지원자 및 2개 전형 이상 지원자는 해당 서류를 반드시 캠퍼스 및 전형별로 각각 제출해야 함
- 서류는 원본 제출이 원칙이나 여러 장 발급이 어려운 서류의 경우, 출신 고등학교장 직인 날인을 받은 경우에 한하여 사본 제출 가능
- 필요 시 지원자에게 추가 서류를 요구할 수 있고, 발급기관에 진위 확인을 의뢰할 수 있음
- 제출된 모든 서류 및 자료는 반환하지 않음

원서접수 및 서류 제출 안내

3. 제출 서류 안내

대상자	제출 서류	비고
고교 졸업(예정)자	학교생활기록부	<ul style="list-style-type: none"> 온라인 제공 비대상자/비동의자는 등기우편 제출 2022년 2월 ~ 2026년 2월 졸업(예정)자 중 학생부 온라인 제공 동의자는 우편 제출 불필요 2005년 2월 ~ 2021년 2월 고등학교 졸업자 중 온라인 생성신청 시스템(apply.neis.go.kr)을 통해 대입전형자료 온라인 제공 신청한 자는 우편 제출 불필요
검정고시 출신자	검정고시 합격증명서 (대입전형용)	<ul style="list-style-type: none"> 온라인 제공 비대상자/비동의자는 등기우편 제출 2017년 ~ 2025년 합격자 중 대입전형자료 온라인 제공 동의자는 우편 제출 불필요
	학교생활기록부 대체서식	<ul style="list-style-type: none"> 다군 조기취업형 계약학과 특별전형 지원자에 한함 원서접수 시 온라인 입력
	학교생활기록부	<ul style="list-style-type: none"> 국내 고교 재학 이력이 있는 경우 학교생활기록부를 등기우편으로 제출해야 함
국외고 출신자	졸업증명서 또는 재학증명서	<ul style="list-style-type: none"> 등기우편 제출 영문이 아닌 서류는 영어 또는 한국어로 번역 공증 받아 첨부해야 함 서류는 사본 제출 가능하며, 필요시 원본 제출을 요청할 수 있음 최종등록자는 지원자 제출 서류와 최종등록자 추가 제출 서류를 원본으로 제출해야 함
	학교생활기록부 대체서식	<ul style="list-style-type: none"> 다군 조기취업형 계약학과 특별전형 지원자에 한함 원서접수 시 온라인 입력
	학교생활기록부	<ul style="list-style-type: none"> 국내 고교 재학 이력이 있는 경우 학교생활기록부를 등기우편으로 제출해야 함

- 검정고시 및 국외고 출신자 중 국내 고교 재학 이력이 있는 자는 원서접수 시 국내 고교 재학 여부에 체크해야 하며, 학교폭력 조치사항 확인을 위하여 학교폭력 조치사항 기재 유무와 관계없이 국내 고교 학교생활기록부를 서류제출 기간 내에 등기우편으로 제출해야 함
- 학교생활기록부 등기우편 제출자는 블라인드 처리 서류 1부(원서접수 홈페이지에서 PDF 업로드)와 원본 서류 1부(등기우편 제출), 총 2가지 서류를 모두 제출해야 함
 - ※ 학교생활기록부 온라인 제공 동의자는 블라인드 처리 대상자가 아님
 - ※ 특성화고졸재직자 특별전형, 조기취업형 계약학과 특별전형 지원자에 한함

4. 최종등록자 제출 서류

대상	제출 서류	제출기간
농어촌학생 전형	<ul style="list-style-type: none"> 고교 졸업증명서 가족관계증명서 <ul style="list-style-type: none"> ※ 유형1(6년) 최종등록자만 제출 주민등록초본(본인, 부, 모 기준 각 1부) <ul style="list-style-type: none"> ※ 과거 모든 주소 변동 이력 사항 포함 ※ 유형2(12년) 최종등록자는 본인 기준 1부만 제출 	<ul style="list-style-type: none"> 2026. 2. 13.(금)~ 2. 20.(금) ※ 2. 20.(금)까지 ERICA 입학팀에 도착해야 함
국외고 졸업(예정)자	<ul style="list-style-type: none"> 고교 졸업장 또는 졸업증명서 <ul style="list-style-type: none"> ※ 아포스티유 확인서 또는 영사확인서 필수 	
조기 졸업 예정자	<ul style="list-style-type: none"> 고교 졸업증명서 	
학교생활기록부 대체서식 제출자	<ul style="list-style-type: none"> 학교생활기록부 대체 서식 입력 시 기재한 활동사항에 대한 증빙서류 원본 	
특성화고졸재직자 전형	<ul style="list-style-type: none"> 현 직장 재직증명서 4대 사회보험 가입확인서 <ul style="list-style-type: none"> ※ 2026. 3. 1.(일) 이후 발급된 서류만 인정 	<ul style="list-style-type: none"> 2026. 3. 2.(월) ~ 3. 6.(금) ※ 3. 6.(금)까지 ERICA 입학팀에 도착해야 함

- 제출방법 : 등기우편(원서접수 홈페이지에서 발송용 봉투 표지를 출력하여 봉투 겉면에 부착하여 발송)
- 제출처 : (15588) 경기도 안산시 상록구 한양대학교 55 본관 1층 입학처

원서접수 및 서류 제출 안내

5. 학교생활기록부 제출 안내

가. 블라인드 처리 대상 전형 및 대상자

대상 전형	대상자
특성화고졸재직자	• 학생부 온라인 제공 비동의자
조기취업형 계약학과	• 학교생활기록부 온라인 제공 비대상교(영재학교, 재외한국학교 포함) 출신자 ※ 학교생활기록부 온라인 제공 동의자는 블라인드 처리 대상자가 아님

나. 제출 서류 및 제출 방법

제출 서류	제출 방법	비고
학교생활기록부 원본 1부 (블라인드 미처리)	등기우편	2026. 01. 02.(금) 우체국 소인분까지 유효 15588, 경기도 안산시 상록구 한양대학교 55 본관 1층 입학처 (원서접수 완료 후 발송용 봉투 표지를 출력하여 봉투 겉면에 부착하여 발송)
학교생활기록부 PDF 1부 (블라인드 처리)	파일 업로드	2026. 01. 02.(금) 17:00까지 원서접수 홈페이지(www.jinhakapply.com)에 업로드

• 블라인드 처리 전 원본과 블라인드 처리 후 파일을 비교 검토하여 누락된 사항이 있을 경우 본교에서 임의로 추가 처리할 예정

학교생활기록부 원본 1부 (블라인드 미처리)	학교생활기록부 PDF 1부 (블라인드 처리)	
<div> <div>학생부 원본 준비</div> <div>↓</div> <div>입학처로 우편 제출 2026. 01. 02.(금) 우체국 소인분까지 유효</div> </div>	학생부 사본 준비	• 단면 기준으로 1페이지당 1쪽 인쇄 ※ 1페이지 2쪽 모아찍기 또는 양면 복사 금지
	블라인드 처리	• 블라인드 처리 항목 참고 후 블라인드 진행
	스캔 후 PDF 파일로 변환	• 파일명 : 수험번호-이름 • 파일용량 : 40MB 이하
	원서접수 홈페이지 업로드 (www.jinhakapply.com) 2026. 01. 02.(금) 17:00까지	• [내 원서 보관함] - [접수 원서] 메뉴에서 블라인드 서류 업로드

원서접수 및 서류 제출 안내

다. 블라인드 처리 항목

구분	세부 사항	
공통 항목	지원자 또는 학교를 식별할 수 있는 일체의 정보를 블라인드 처리해야 함	
	개인 신상 정보	학과, 반, 번호, 담임 성명
	인적사항	학교코드(NEIS코드), 성명(한글/영문), 성별, 주민등록번호, 집주소, 가족사항(부모 성명 등)
	학적사항	중학교명, 고등학교명(학적 변동일은 블라인드 불필요)
	수상경력	항목 전체 블라인드
	자격증 및 인증 취득사항	자격증 및 인증 취득사항(국가직무표준 이수사항은 블라인드 불필요)
	진로희망	특기 또는 흥미, 학생 및 학부모 진로희망, 희망/특기사항
	창의적 체험활동	<ul style="list-style-type: none"> 동아리활동 : 자율동아리 전체, 소논문 봉사활동 : 특기사항에 기재된 내용 진로활동 : 진로희망분야에 기재된 내용 봉사활동실적 : 개인봉사활동 실적, 장소 또는 주관기관명 전체
	교과학습발달상황	과목별 세부능력 및 특기사항의 방과후학교 활동, 영재·발명교육 관련 문장
	독서활동상황	항목 전체 블라인드
	학생부 서술형 문장	창의적 체험활동, 세부능력 및 특기사항, 행동특성 및 종합의견에 기재된 고교명, 성명 등 개인정보 전체 삭제
추가 항목	아래의 내용이 포함될 경우 추가 블라인드 처리해야 함 <ul style="list-style-type: none"> • 학교 주소(인터넷 주소 포함), 전화번호, 팩스번호 • 졸업대장번호 • 학교명(전체), 학교명(한글/영문 축약), 학교명(이니셜, 상징마크, 워터마크), 재단명, 고교 별칭 • 학생부 전반에 기재된 학교축제명, 기숙사명 등 학교 유추 가능 단어 • 구체적인 특정 대학명, 기관명(기구, 단체, 조직 등 포함), 상호명, 강사명 등 • 올림피아드 참여 활동 기재 사항 • 외부 학회지 및 논문 게재 실적 및 내용, 특허 출원 기록 일체 • 외국어 관련 어학성적 기록 전체 • 장학금 항목 일체 • 학생부 상담 및 하단에 기재된 고교명, 학번, 이름 등 • 그 외 특정 개인 및 학교정보 일체 	

「가」·「나」군 일반전형 공통

1. 모집인원 : 「가」군 499명 / 「나」군 314명

「가」군				「나」군			
계열	대학	모집단위	모집인원(명)	계열	대학	모집단위	모집인원(명)
자연2	공학	건축학부(건축학전공)	12	자연1	공학	로봇공학과	18
자연1		건축학부(건축공학전공)	12	자연1		에너지바이오학과	19
자연1		건설환경공학과	13	자연1		해양융합공학과	11
자연2		교통·물류공학과	13	자연2	소프트웨어 융합	컴퓨터학부	8
자연1		전자공학부	49	자연1		인공지능학과	21
자연1		배터리소재화학공학과	32	자연1	약학	약학과	10
자연1		기계공학과	33	자연1	첨단융합	차세대반도체융합공학부 (신소재·반도체공학전공)	20
자연2		산업경영공학과	13	자연1		차세대반도체융합공학부 (반도체·디스플레이공학전공)	12
자연2	소프트웨어 융합	컴퓨터학부(컴퓨터전공)	23	자연1		바이오신약융합학부	24
자연2		컴퓨터학부(지능형클라우드전공)	6	인문	커뮤니케이션 &컬처	미디어학과	18
자연2		ICT융합학부	19	인문		문화인류학과	11
자연1		수리데이터사이언스학과	10	인문		문화콘텐츠학과	11
자연1	첨단융합	차세대반도체융합공학부	19	상경	경상	경영학부	37
자연1		바이오신약융합학부(분자의약전공)	13	예체능	예체능	실용음악학과	0
자연1		바이오신약융합학부 (바이오나노공학전공)	11	통합	LIONS 칼리지	LIONS자율전공학부(전계열)	94
자연1		국방지능정보융합공학부 (지능정보양자공학전공)	22				
인문	글로벌문화 통상	글로벌문화통상학부	34				
인문	커뮤니케이션 &컬처	광고홍보학과	20				
상경	경상	경제학부	25				
상경		보험계리학과	11				
예체능	디자인	디자인계열	80				
예체능	예체능	스포츠과학부	29				
예체능		무용예술학과	0				

- 무용예술학과, 실용음악학과는 수시 미등록 총원 이후 모집인원의 미달 또는 미등록 결원이 발생한 경우에 한하여 선발하며, 정시모집 최종 모집인원은 **2025. 12. 26.(금) 이후** 입학처 홈페이지(goerica.hanyang.ac.kr)에 공지할 예정임

2. 지원자격

국내 정규고교 졸업(예정)자 또는 법령에 의한 동등의 학력 소지자로서 2026학년도 대학수학능력시험에서 본교 계열별 필수 응시영역을 응시한 자

「가」·「나」군 일반전형 공통

3. 전형방법

가. 자연, 인문, 상경, LIONS자율전공학부(전계열)

선발방법	전형요소 및 반영비율	수능 최저학력기준
일괄합산	수능 100%(1,000점)	미적용

- 수능 최고점 : 1,000점 / 최저점 : 0점

나. 디자인계열

선발방법	전형요소 및 반영비율	수능 최저학력기준
1단계(5배수)	수능 100%(1,000점)	미적용
2단계	실기 80%(800점) + 1단계 성적 20%(200점)	

- 수능 최고점 : 1,000점 / 최저점 : 0점
- 실기 최고점 : 800점 / 최저점 : 0점

다. 스포츠과학부

선발방법	전형요소 및 반영비율	수능 최저학력기준
일괄합산	수능 70%(700점) + 실기 30%(300점)	미적용

- 수능 최고점 : 700점 / 최저점 : 0점
- 실기 최고점 : 300점 / 최저점 : 0점

라. 무용예술학과

선발방법	전형요소 및 반영비율	수능 최저학력기준
일괄합산	실기 90%(900점) + 수능 10%(100점)	미적용

- 실기 최고점 : 900점 / 최저점 : 0점
- 수능 최고점 : 100점 / 최저점 : 0점

마. 실용음악학과(보컬 전공)

선발방법	전형요소 및 반영비율	수능 최저학력기준
1단계(25배수)	실기100%(1,000점)(비대면)	미적용
2단계	실기 80%(800점) + 수능 20%(200점)	

- 1단계 실기 최고점 : 1,000점 / 최저점 : 0점
- 2단계 실기 최고점 : 800점 / 최저점 : 0점
- 수능 최고점 : 200점 / 최저점 : 0점

바. 실용음악학과(보컬 외 전공)

선발방법	전형요소 및 반영비율	수능 최저학력기준
일괄합산	실기 80%(800점) + 수능 20%(200점)	미적용

- 실기 최고점 : 800점 / 최저점 : 0점
- 수능 최고점 : 200점 / 최저점 : 0점

「가」·「나」군 일반전형 공통

4. 수능 성적 반영방법(세부사항 68~69페이지 참고)

가. 수능 필수 응시 영역

계열/모집단위	내용
자연, 인문, 상경, LIONS자율전공학부(전계열)	국어, 수학, 영어, 사회/과학탐구(2과목), 한국사
예체능	국어, 수학 또는 사회/과학탐구(1과목), 영어, 한국사

- 국어, 수학, 탐구 영역 : 계열별 선택과목 제한 없음
- 예체능계열 : 수학 또는 탐구 영역 중 고득점 1개 과목만 반영하므로 2개 영역 중 최소 1개 영역 응시 필수

나. 영역별 반영비율

계열/모집단위	국어	수학	영어	탐구
자연, 상경	25%	35%	15%	25%(2과목)
인문	30%	30%	15%	25%(2과목)
LIONS자율전공학부(전계열)	30%	35%	10%	25%(2과목)
예체능	35%	(30%)	35%	(30%)(1과목)

- 국어, 수학, 탐구 영역 : 계열별 선택과목 미지정
- 한국사 영역 : 필수 응시 과목이며, 총점에 가산점으로 반영함
- 제2외국어/한문 영역 : 반영하지 않음
- 예체능계열 : 수학 또는 탐구 영역 중 고득점 1개 과목 선택 반영

다. 탐구 영역 가산점

계열/모집단위	탐구영역 가산점 반영방법
자연1, 보충계리학과	과학탐구 과목당 가산점 3% 반영
인문	사회탐구 과목당 가산점 3% 반영
자연2, 상경, 예체능, LIONS자율전공학부(전계열)	가산점 없음

- 자연1 : 공학대학(일부학과 제외), 소프트웨어융합대학(일부학과 제외), 약학대학, 첨단융합대학(일부학과 제외)
- 자연2 : 건축학전공, 교통·물류공학과, 산업경영공학과, 컴퓨터학부, 컴퓨터학부(컴퓨터전공), 컴퓨터학부(지능형클라우드전공), ICT융합학부, 국방전략기술공학과

5. 학교폭력 조치사항 반영방법

- 조치사항에 따라 총점(1,000점)에서 감점
※ 디자인계열, 실용음악학과(보컬전공)은 1단계 총점에서 감점 처리함

조치사항		감점 점수
제1호	피해학생에 대한 서면사과	5점
제2호	피해학생 및 신고·고발 학생에 대한 접촉, 협박 및 보복행위의 금지	10점
제3호	학교에서의 봉사	15점
제4호	사회봉사	30점
제5호	학내외 전문가, 교육감이 정한 기관에 의한 특별 교육이수 또는 심리치료	30점
제6호	출석정지	100점
제7호	학급교체	100점
제8호	전학	200점
제9호	퇴학처분	300점

「가」·「나」군 일반전형 공통

6. 동점자 처리기준

- 수능 영역별 성적 또는 실기 성적 상위자

순위	처리 기준				
	자연	인문	상경	LIONS자율전공학부 (전계열)	예체능
1순위	수학	국어	수학	수학	실기
2순위	탐구	수학	국어	국어	국어
3순위	국어	탐구	탐구	탐구	수학 또는 탐구

7. 제출 서류

대상자	제출 서류	비고
고교 졸업(예정)자	학교생활기록부	<ul style="list-style-type: none"> • 온라인 제공 비대상자/비동의자는 등기우편 제출 • 2022년 2월 ~ 2026년 2월 졸업(예정)자 중 학생부 온라인 제공 동의자는 우편 제출 불필요 • 2005년 2월 ~ 2021년 2월 고등학교 졸업자 중 온라인 생성신청 시스템(apply.neis.go.kr)을 통해 대입전형자료 온라인 제공 신청한 자는 우편 제출 불필요
검정고시 출신자	검정고시 합격증명서 (대입전형용)	<ul style="list-style-type: none"> • 온라인 제공 비대상자/비동의자는 등기우편 제출 • 2017년 ~ 2025년 합격자 중 대입전형자료 온라인 제공 동의자는 우편 제출 불필요
	학교생활기록부	<ul style="list-style-type: none"> • 국내 고교 재학 이력이 있는 경우 학교생활기록부를 등기우편으로 제출해야 함
국외고 출신자	졸업증명서 또는 재학증명서	<ul style="list-style-type: none"> • 등기우편 제출 • 영문이 아닌 서류는 한국어로 번역 공증 받아 첨부해야 함 • 서류는 사본 제출 가능하며, 필요 시 원본 제출을 요청할 수 있음 • 최종등록자는 지원자 제출 서류와 최종등록자 추가 제출 서류를 원본으로 제출해야 함
	학교생활기록부	<ul style="list-style-type: none"> • 국내 고교 재학 이력이 있는 경우 학교생활기록부를 등기우편으로 제출해야 함

- 검정고시 및 국외고 출신자 중 국내 고교 재학 이력이 있는 자는 원서접수 시 국내 고교 재학 여부에 체크해야 하며, 학교폭력 조치사항 확인을 위하여 학교폭력 조치사항 기재 유무와 관계없이 국내 고교 학교생활기록부를 서류제출 기간 내에 등기우편으로 제출해야 함

8. 전형 일정

구분	일정	비고
원서접수	2025. 12. 29.(월) 10:00 ~ 12. 31.(수) 18:00	입학처 홈페이지(goerica.hanyang.ac.kr) 또는 진학어플라이(jinhakapply.com)
서류제출	2025. 12. 29.(월) ~ 2026. 01. 02.(금)	등기우편은 2026. 01. 02.(금) 우체국 소인분까지 유효
1단계 합격자 발표	2026. 01. 07.(수) 18:00 예정	가군 디자인계열 1단계
실기고사	2026. 01. 08.(목)	가군 스포츠과학부
실기고사	2026. 01. 09.(금)	가군 무용예술학과
실기고사	2026. 01. 10.(토)	가군 디자인계열 2단계
실기고사	2026. 01. 13.(화)	나군 실용음악학과
1단계 합격자 발표	2026. 01. 15.(목) 18:00 예정	나군 실용음악학과 보컬 1단계
최초합격자 발표	2026. 01. 16.(금) 18:00 예정	가, 나군 일반전형(예체능계열 제외)
실기고사	2026. 01. 20.(화)	나군 실용음악학과 보컬 2단계
최초합격자 발표	2026. 02. 02.(월) 18:00 예정	가, 나군 일반전형(예체능계열)

「가」군 일반전형(디자인계열)

1. 모집인원 : 디자인계열 80명

2. 실기고사 주요 사항

가. 실기 내용

구분	내용	용지 / 시간
기초디자인	<ul style="list-style-type: none"> 제시된 이미지의 특성을 활용하여 자유롭게 채색화 <ul style="list-style-type: none"> - 연필, 물감, 기타 색채 표현 가능한 모든 재료 허용(혼용 가능 / 입체적 첨가 재료 불가) - 자(도형자 포함), 지우개(전동지우개), 컴퍼스 사용 가능 	3절 1장 / 5시간

- 실기고사 중 지원자의 부주의로 발생한 인적·물적 사고에 대한 책임은 지원자 본인에게 있음

나. 실기 내용

번호	그룹		
	A	B	C
1	더블클립	국수집게	면도날
2	무선마우스	꼬리빗	모종삽
3	밀폐용기	나사못	밥주걱
4	빨래집게	넥타이	병따개
5	백열전구	스패너	생수병
6	사과	십자드라이버	손거울
7	압정	주름스트로우	오레오 쿠키
8	야구공	줄넘기	크래커
9	육각너트	칫솔	티백
10	호두	포크	페인트 붓

- 각 그룹별 10개씩의 주제어를 포함한 총 3개의 주제어 그룹으로 구성(30개 주제어)
- A, B, C 3개 그룹 중 2개 그룹을 추첨한 후, 추첨된 2개 그룹에서 각 1개씩 총 2개의 주제어를 추첨하여 출제

「가」군 일반전형(디자인계열)

3 실기고사 일정

구분	일정	비고
1단계 합격자 발표, 유의사항 공지	2026. 01. 07.(수) 18:00 예정	입학처 홈페이지(goerica.hanyang.ac.kr)를 통해 유의사항, 고사장, 고사 시간 등 공지 예정
실기고사	2026. 01. 10.(토)	장소 : 한양대학교 ERICA
최초합격자 발표	2026. 02. 02.(월) 18:00 예정	입학처 홈페이지(goerica.hanyang.ac.kr) 공지

• 실기고사 일정은 지원자 수, 실기고사 운영 등에 따라 변경될 수 있음

「가」군 일반전형(스포츠과학부)

1. 모집인원 : 스포츠과학부 29명

2. 실기고사 주요 사항

가. 실기 내용

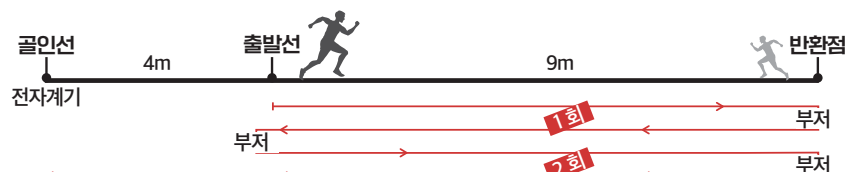
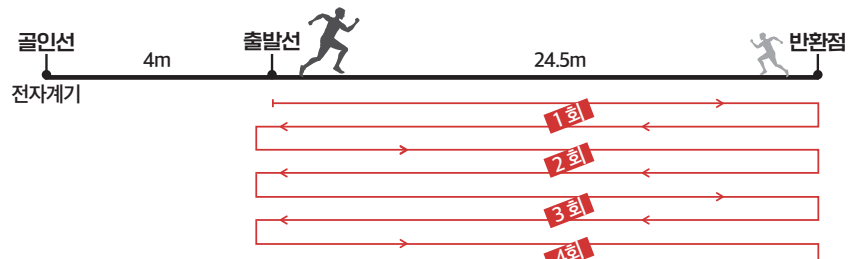
종목	내용
제자리 멀리뛰기	<ul style="list-style-type: none"> 시작선을 넘지 않도록 양발을 위치한 후 멀리 뛰어 시작선에서 가까운 발뒤꿈치를 측정 2회 측정을 하며, 2회 중 최고 기록을 인정 측정 중 1회 파울 시 한 번의 측정으로 기록 인정하며, 2회 파울 시 실격 양발 중 한 발이라도 시작선을 넘을 경우 파울 처리 단 한 번의 도약만 인정, 도약 이전 이중 스텝 점프는 파울 처리
메디신볼 던지기 (남 3kg, 여 2kg)	<ul style="list-style-type: none"> 제자리에 선 자세에서 양발을 지면에 붙인 후 상체의 근력과 반동을 이용하여 축구의 드로우인과 같은 자세로 양손을 사용하여 던짐 2회 측정을 하며, 2회 중 최고 기록을 인정 볼을 던지고 난 후 발이 지면에서 떨어지거나 시작선 앞으로 발이 나갈 때 파울 처리 던진 공이 규정선 밖에 떨어지면 파울 처리 측정 중 1회 파울 시 한 번의 측정으로 기록 인정하며, 2회 파울 시 실격
10m*2회 왕복 달리기	<ul style="list-style-type: none"> 출발선부터 반환점까지 9m를 동일구간 2회 왕복 후 마지막에는 4m를 더 달림. 출발선과 반환점에 놓여진 부저를 왕복 때마다 누름. 부저를 손 이외에 다른 신체부위를 사용하여 누를 경우 파울로 간주 1회 측정을 원칙으로 하며, 균형을 잃어 넘어진 경우 1회에 한하여 한 번 더 측정. 재차 파울 시 실격 
25m*4회 왕복 달리기	<ul style="list-style-type: none"> 24.5m 양끝에 깃발을 세우고 깃발을 좌측 또는 우측으로 동일구간 4회 왕복 후 마지막에는 4m를 더 달림 출발선과 반환점에 놓여진 깃발을 돌면서 손으로 잡아 회전을 이용할 경우 1회 파울 경고를 주고 재차 고의로 깃발을 잡고 돌았을 경우 실격. 그러나 고의로 잡지 않고 몸에 의한 깃발의 쓰러짐은 인정 

• 실기고사 중 지원자의 부주의로 발생한 인적·물적 사고에 대한 책임은 지원자 본인에게 있음

「가」군 일반전형(스포츠과학부)

나. 실기 종목별 배점

배점	제자리 멀리뛰기 (cm)		메디신볼 던지기 (m)		10m*2회 왕복달리기 (초)		25m*4회 왕복달리기 (초)	
	남자	여자	남자	여자	남자	여자	남자	여자
100	300 이상	250 이상	12.6 이상	9.8 이상	8.50 이하	9.10 이하	37 이하	44 이하
97	295~299	245~249	12.2~12.5	9.4~9.7	8.51~8.60	9.11~9.20	37.01~38.00	44.01~45.00
94	290~294	240~244	11.8~12.1	9.0~9.3	8.61~8.70	9.21~9.30	38.01~39.00	45.01~46.00
91	285~289	235~239	11.4~11.7	8.6~8.9	8.71~8.80	9.31~9.40	39.01~40.00	46.01~47.00
88	280~284	230~234	11.0~11.3	8.2~8.5	8.81~8.90	9.41~9.50	40.01~41.00	47.01~48.00
85	275~279	225~229	10.6~10.9	7.8~8.1	8.91~9.00	9.51~9.60	41.01~42.00	48.01~49.00
82	270~274	220~224	10.2~10.5	7.4~7.7	9.01~9.10	9.61~9.70	42.01~43.00	49.01~50.00
79	265~269	215~219	9.8~10.1	7.0~7.3	9.11~9.20	9.71~9.80	43.01~44.00	50.01~51.00
76	260~264	210~214	9.4~9.7	6.6~6.9	9.21~9.30	9.81~9.90	44.01~45.00	51.01~52.00
73	255~259	205~209	9.0~9.3	6.2~6.5	9.31~9.40	9.91~10.00	45.01~46.00	52.01~53.00
70	250~254	200~204	8.6~8.9	5.8~6.1	9.41~9.50	10.01~10.10	46.01~47.00	53.01~54.00
67	245~249	195~199	8.2~8.5	5.4~5.7	9.51~9.60	10.11~10.20	47.01~48.00	54.01~55.00
64	240~244	190~194	7.8~8.1	5.0~5.3	9.61~9.70	10.21~10.30	48.01~49.00	55.01~56.00
61	235~239	185~189	7.4~7.7	4.6~4.9	9.71~9.80	10.31~10.40	49.01~50.00	56.01~57.00
58	230~234	180~184	7.0~7.3	4.2~4.5	9.81~9.90	10.41~10.50	50.01~51.00	57.01~58.00
55	225~229	175~179	6.6~6.9	3.8~4.1	9.91~10.00	10.51~10.60	51.01~52.00	58.01~59.00
52	220~224	170~174	6.2~6.5	3.4~3.7	10.01~10.10	10.61~10.70	52.01~53.00	59.01~60.00
49	215~219	165~169	5.8~6.1	3.0~3.3	10.11~10.20	10.71~10.80	53.01~54.00	60.01~61.00
46	210~214	160~164	5.4~5.7	2.6~2.9	10.21~10.30	10.81~10.90	54.01~55.00	61.01~62.00
43	209 이하	159 이하	5.3 이하	2.5 이하	10.31 이상	10.91 이상	55.01 이상	62.01 이상

다. 복장

반바지, 반팔티, 운동화, 발목까지 오는 양말

※ 공정한 고사 진행 및 부상방지를 위하여 학교명, 학원명이 표기된 복장 및 장신구(귀금속류 등), 보호대, 테이프류는 착용을 금지함

2. 실기고사 일정

구분	일정	비고
유의사항 공지	2026. 01. 02.(금)	입학처 홈페이지(goerica.hanyang.ac.kr)를 통해 유의사항, 고사장, 고사 시간 등 공지 예정
실기고사	2026. 01. 08.(목)	장소 : 한양대학교 ERICA
최초합격자 발표	2026. 02. 02.(월) 18:00 예정	입학처 홈페이지(goerica.hanyang.ac.kr) 공지

• 실기고사 일정은 지원자 수, 실기고사 운영 등에 따라 변경될 수 있음

「가」군 일반전형(무용예술학과)

1. 모집인원 : 수시모집에서 미달 또는 미등록 결원이 발생한 경우에 한하여 선발하며,
최종 모집인원은 2025. 12. 26.(금) 이후 입학처 홈페이지를 통해 공지할 예정임

2. 실기고사 주요 사항

가. 실기 내용

1) 세부내용

- 실기 : 응시자가 준비한 전공에 해당하는 작품 실시
- 음악 : 개인별 준비(2분 ~ 2분 30초 이내)

2) 복장

전공	여자	남자
한국무용	<ul style="list-style-type: none"> • 상의 : 검정색 긴소매 레오타드 • 하의 : 분홍색 타이즈, 검은색 몽탁 풀치마, 흰색 코 슈즈 또는 버선 	<ul style="list-style-type: none"> • 상의 : 흰색 민소매 레오타드 • 하의 : 검정색 각 바지, 흰색 코 슈즈 또는 버선
현대무용	<ul style="list-style-type: none"> • 상의 : 검정색 긴소매 레오타드 • 하의 : 검정색 발 없는 현대타이즈(7부~8부) 	<ul style="list-style-type: none"> • 상의 : 흰색 민소매 레오타드 • 하의 : 검정색 발 없는 현대타이즈(7부~8부)
실용무용	<ul style="list-style-type: none"> • 상의 : 흰색 반팔 티셔츠 • 하의 : 검정색 긴 바지 • 신발 : 흰색 운동화 • 무늬·글자·숫자·상표 없는 복장 	<ul style="list-style-type: none"> • 상의 : 흰색 반팔 티셔츠 • 하의 : 검정색 긴 바지 • 신발 : 흰색 운동화 • 무늬·글자·숫자·상표 없는 복장

3) 머리모양

전공	여자	남자	공통
한국무용	머리는 단정하게 올려 동그랗게 망머리 (짧은 머리의 경우 검정 핀으로 머리를 뒤로 고정)	앞머리는 이마가 보이도록 함	염색 불허
현대무용			
실용무용	머리는 단정하게 올려 포니테일		

4) 유의사항

- 모든 지원자는 본인 실기고사 음악을 개별 준비해야 하며, 제출 방법은 추후 공지되는 유의사항 참고
- 아래 유의사항을 위반할 경우 감점하거나 0점 처리
 - 화장, 타투, 네일, 소품사용 등 일절 금함
 - ※ 다만, 한국무용 전공 전통 작품 시 대학에서 소품 제공함(살풀이 수건, 승무 장삼, 태평무 한삼, 춘앵무 한삼)
 - 소품 및 손에 드는 것, 귀걸이, 장식품 등 불허
 - 복장은 문양 및 특이소재 첨가를 금함(실크, 레이스, 망사, 고리, 벨벳 등)
- 실기고사 중 지원자의 부주의로 발생된 인적·물적 사고에 대한 책임은 지원자에게 있음

3. 실기고사 일정

구분	일정	비고
유의사항 공지	2026. 01. 02.(금)	입학처 홈페이지(goerica.hanyang.ac.kr)를 통해 유의사항, 고사장, 고사 시간 등 공지 예정
실기고사	2026. 01. 09.(금)	장소 : 한양대학교 ERICA
최초합격자 발표	2026. 02. 02.(월) 18:00 예정	입학처 홈페이지(goerica.hanyang.ac.kr) 공지

- 실기고사 일정은 지원자 수, 실기고사 운영 등에 따라 변경될 수 있음

「나」군 일반전형(실용음악학과)

1. 모집인원 : 수시모집에서 미달 또는 미등록 결원이 발생한 경우에 한하여 선발하며,
최종 모집인원은 2025. 12. 26.(금) 이후 입학처 홈페이지를 통해 공지할 예정임

2. 실기고사 주요 사항

가. 실기 내용

전공	세부 내용		배점	비고
보컬	1단계	자유곡 1곡(비대면)	1,000	<ul style="list-style-type: none">• 보컬 자유곡은 스타일 제한 없으며, 심사위원이 추가로 다른 곡을 요구할 수 있음• 모든 곡은 압보 연주(반주자는 악보를 보고 연주 가능)• 심사위원용 악보 3부 제출• 모든 전공에서 MR 사용 불가함 다만, 보컬 2단계는 MR 사용 가능(USB 파일만 가능)• 한 명의 반주자가 여러 명의 수험생 반주 가능 <u>다만, 동일한 조에서는 반주자 중복 불가</u> 1) 보컬 <ul style="list-style-type: none">- 본인이 반주할 경우 피아노, 기타 중 선택- 반주자 대동할 경우 피아노만 가능 2) 드럼 : 베이스 반주자 가능 3) 베이스 : 드럼 반주자 가능
	2단계	자유곡 1곡	800	
작곡	자유연주곡 1곡(피아노)		200	
	주어진 2마디 동기에 16마디 멜로디 작곡(코드기호 기입) *16마디 작곡한 곡을 피아노로 연주		600	
피아노	자유곡 1곡(1분 30초 이내) + 심사위원이 제시하는 즉흥연주		800	
드럼				
기타				
베이스				
관악				
• 트럼펫 • 트럼본 • 색소폰				

- 실기고사 중 지원자의 부주의로 발생한 인적·물적 사고에 대한 책임은 지원자 본인에게 있음
- 보컬 1단계는 동영상 파일로 평가하며 추후 입학처 홈페이지에 제출 방법 안내 예정
- 보컬 1단계는 합격자 선발 시 동점자에 의해 모집인원의 25배수를 초과할 경우 동점자 모두 대상자로 선발함

3. 실기고사 일정

구분	일정	비고
유의사항 공지	2026. 01. 06.(화)	입학처 홈페이지(goerica.hanyang.ac.kr)를 통해 유의사항, 고사장, 고사 시간 등 공지 예정
고사 시간 예약, 보컬 1단계 동영상 업로드	추후 안내	입학처 홈페이지(goerica.hanyang.ac.kr)
고사 시간 확인	추후 안내	입학처 홈페이지(goerica.hanyang.ac.kr)
보컬 외 실기고사	2026. 01. 13.(화)	장소 : 한양대학교 ERICA
보컬 1단계 합격자 발표	2026. 01. 15.(목) 18:00 예정	입학처 홈페이지(goerica.hanyang.ac.kr)
보컬 2단계 실기고사 접수	2026. 01. 16.(금)	진학어플라이(www.jinhakapply.com)
보컬 2단계 실기고사	2026. 01. 20.(화)	장소 : 한양대학교 ERICA
최초합격자 발표	2026. 02. 02.(월) 18:00 예정	입학처 홈페이지(goerica.hanyang.ac.kr) 공지

- 실기고사 일정은 지원자 수, 실기고사 운영 등에 따라 변경될 수 있음
- 실기고사는 지정된 예약기간에 수험생이 직접 실기시간 예약을 해야 함
- 전형 일정이 사전에 공지된 전형에서 타 대학교와 전형 일정 중복으로 인한 고사 미응시 또는 지각, 일정 착오 등의 본인 귀책사유로 인한 고사 미응시는 환불 및 지원 취소 사유에 해당되지 않음

「가」·「나」군 농어촌학생 특별전형

1. 모집인원 : 「가」군 30명 / 「나」군 14명

「가」군				「나」군			
계열	대학	모집단위	모집인원(명)	계열	대학	모집단위	모집인원(명)
자연2	공학	건축학부(건축학전공)	1	자연1	공학	에너지바이오학과	2
자연1		건설환경공학과	2	자연1		해양융합공학과	2
자연2		교통·물류공학과	1	자연2	소프트웨어 융합	컴퓨터학부	1
자연1		전자공학부	4	자연1	약학	약학과	3
자연1		배터리소재화학공학과	2	인문	커뮤니케이션 &컬처	미디어학과	2
자연1		기계공학과	3	인문		문화인류학과	1
자연2		산업경영공학과	1	상경	경상	경영학부	3
자연2	소프트웨어 융합	컴퓨터학부(컴퓨터전공)	2				
자연2		ICT융합학부	2				
자연1		수리데이터사이언스학과	1				
인문	글로벌 문화통상	글로벌문화통상학부	7				
상경	경상	경제학부	2				
상경		보험계리학과	2				

2. 지원자격

국내 정규고교 졸업(예정)자로서 2026학년도 대학수학능력시험에서 본교 계열별 필수 응시영역을 응시한 자 중 아래 자격요건 중 하나를 충족하는 자

자격 요건	
유형1 (6년)	중학교 입학일부터 고등학교 졸업(예정)일까지 농어촌(읍·면) 또는 도서·벽지 지역의 중·고등학교에서 전 교육과정을 이수한 졸업(예정)자로서, 중·고등학교 재학기간 동안 본인·부모 모두 가 농어촌(읍·면) 또는 도서·벽지 지역에서 거주한 자
유형2 (12년)	초등학교 입학일부터 고등학교 졸업(예정)일까지 농어촌(읍·면) 또는 도서·벽지 지역의 초·중·고등학교에서 전 교육과정을 이수한 졸업(예정)자로서, 초·중·고등학교 재학기간 동안 본인 이 농어촌(읍·면) 또는 도서·벽지 지역에서 거주한 자

- 농어촌(읍·면) 및 도서·벽지 지역 근거 : 「지방자치법」 제3조 및 「도서·벽지 교육진흥법」 제2조
- 행정구역 적용 : 고등학교(또는 중학교, 초등학교) 재학기간 중 행정구역 개편 등으로 읍·면 지역이 동으로 변경 또는 도서·벽지 지역이 해제된 경우에는 해당 고등학교(또는 중학교, 초등학교)의 재학기간 동안만 해당 지역을 읍·면 또는 도서·벽지 지역으로 인정
- 특수목적고등학교(과학고, 마이스터고, 외국어고, 예술고, 체육고 등) 출신자 지원 불가
- 재학기간과 거주기간은 연속된 연수만을 인정(학업 중단 후 재입학할 경우에도 거주기간은 중간 단절 없이 연속되어야 함)
- 학생과 부모의 거주는 각각의 주민등록상 거주기록과 일치해야 함
- 합격자의 위장전입 등 지원자격 결격사유가 확인될 경우, 입학 전 또는 입학 후라도 합격 취소 및 일정기간 본교 지원자격을 제한할 수 있음
- **합격 또는 등록 이후라도 본인·부모 모두 또는 본인이 고교 졸업일까지 농어촌 거주를 유지하지 않을 시 합격이 취소됨**

「가」·「나」군 농어촌학생 특별전형

3. 전형방법

선발방법	전형요소 및 반영비율	수능 최저학력기준
일괄합산	수능 100%(1,000점)	미적용

- 수능 최고점 : 1,000점 / 최저점 : 0점

4. 수능 성적 반영방법(세부사항 68~69페이지 참고)

가. 수능 필수 응시 영역

계열	내용
자연, 인문, 상경	국어, 수학, 영어, 사회/과학탐구(2과목), 한국사

- 국어, 수학, 탐구 영역 : 계열별 선택과목 제한 없음

나. 영역별 반영비율

계열	국어	수학	영어	탐구
자연, 상경	25%	35%	15%	25%(2과목)
인문	30%	30%	15%	25%(2과목)

- 국어, 수학, 탐구 영역 : 선택과목 미지정
- 한국사 영역 : 필수 응시 과목이며, 총점에 가산점으로 반영함
- 제2외국어/한문 영역 : 반영하지 않음

다. 탐구 영역 가산점

계열/모집단위	탐구영역 가산점 반영방법
자연1, 보험계리학과	과학탐구 과목당 가산점 3% 반영
인문	사회탐구 과목당 가산점 3% 반영
자연2, 상경	가산점 없음

- 자연1 : 공학대학(일부학과 제외), 소프트웨어융합대학(일부학과 제외), 약학대학, 첨단융합대학(일부학과 제외)
- 자연2 : 건축학전공, 교통·물류공학과, 산업경영공학과, 컴퓨터학부, 컴퓨터학부(컴퓨터전공), 컴퓨터학부(지능형클라우드전공), ICT융합학부, 국방전략기술공학과

5. 학교폭력 조치사항 반영방법

- 조치사항에 따라 총점(1,000점)에서 감점

조치사항		감점 점수
제1호	피해학생에 대한 서면사과	5점
제2호	피해학생 및 신고·고발 학생에 대한 접촉, 협박 및 보복행위의 금지	10점
제3호	학교에서의 봉사	15점
제4호	사회봉사	30점
제5호	학내외 전문가, 교육감이 정한 기관에 의한 특별 교육이수 또는 심리치료	30점
제6호	출석정지	100점
제7호	학급교체	100점
제8호	전학	200점
제9호	퇴학처분	300점

「가」·「나」군 농어촌학생 특별전형

6. 동점자 처리기준

• 수능 영역별 성적 상위자

순위	처리 기준		
	자연	인문	상경
1순위	수학	국어	수학
2순위	탐구	수학	국어
3순위	국어	탐구	탐구

7. 제출 서류

가. 공통 제출 서류

대상자	제출 서류	비고
고교 졸업(예정)자	학교생활기록부	<ul style="list-style-type: none"> • 온라인 제공 비대상자/비동의자는 등기우편 제출 • 2022년 2월 ~ 2026년 2월 졸업(예정)자 중 학생부 온라인 제공 동의자는 우편 제출 불필요 • 2005년 2월 ~ 2021년 2월 고등학교 졸업자 중 온라인 생성신청 시스템(apply.neis.go.kr)을 통해 대입전형자료 온라인 제공 신청한 자는 우편 제출 불필요

「가」·「나」군 농어촌학생 특별전형

나. 지원자격 증빙 서류

대상자	제출 서류	비고
유형1 (6년)	• 농어촌학생 학교장 확인서	• 89페이지 [양식 2] 참고
	• 가족관계증명서	• 부 또는 모 기준 1부 ※ 반드시 지원자가 포함된 자료 제출
	• 주민등록초본	• 본인·부·모 기준 각 1부(총 3부) ※ 과거 주소 변동 내역(변동 발생일/신고일) 전체 포함
	• 중학교 학교생활기록부	• 재학 당시 학교 소재지 명시 ※ 학생부 첫 페이지 공란에 수기로 기재
	• 해당자 추가 제출 서류	• 부모 이혼 : 기본증명서(본인 기준 및 상세 발급), 혼인관계증명서(부 또는 모 기준 발급) • 부 또는 모 사망 : 주민등록 말소자 초본 • 부(모)가 외국인인 경우 : 외국인등록사실증명서 또는 국내거소신고사실증명서
유형2 (12년)	• 농어촌학생 학교장 확인서	• 89페이지 [양식 2] 참고
	• 주민등록초본	• 본인 기준 1부 ※ 과거 주소 변동 내역(변동 발생일/신고일) 전체 포함
	• 초등학교, 중학교 학교생활기록부	• 재학 당시 학교 소재지 명시 ※ 학생부 첫 페이지 공란에 수기로 기재

- 공공기관에서 발급한 공문서는 **2025. 12. 15.(월) 이후** 발급된 문서만 인정하며, 지원자 본인을 기준으로 발급받은 원본 서류를 제출해야 함
- 필요한 경우 현장 실사나 면담, 추가 서류 요청 등을 통한 지원자격 확인 과정이 진행될 수 있음
- 농어촌학생 자격의 2026년 2월 졸업예정자 중 최종등록자는 2026. 2. 13.(금) ~ 2. 20.(금)에 고교 졸업증명서, 주민등록초본(고교 졸업일 이후 발급된 서류만 인정 / 6년 과정은 본인·부모, 12년 과정은 본인)을 ERICA 입학처로 추가 제출해야 하고, 본인·부모 모두 또는 본인이 고교 졸업일까지 농어촌 거주를 유지하지 않을 시 합격이 취소됨

8. 전형 일정

구분	일정	비고
원서접수	2025. 12. 29.(월) 10:00 ~ 12. 31.(수) 18:00	입학처 홈페이지(goerica.hanyang.ac.kr) 또는 진학어플라이(jinhakapply.com)
서류제출	2025. 12. 29.(월) ~ 2026. 01. 02.(금)	등기우편은 2026. 01. 02.(금) 우체국 소인분까지 유효
최초합격자 발표	2026. 02. 02.(월) 18:00 예정	입학처 홈페이지(goerica.hanyang.ac.kr) 공지

「가」·「나」군 기회균형선발 특별전형

1. 모집인원 : 「가」군 22명 / 「나」군 15명

「가」군				「나」군			
계열	대학	모집단위	모집인원(명)	계열	대학	모집단위	모집인원(명)
자연2	공학	건축학부(건축학전공)	1	자연1	공학	로봇공학과	2
자연1		건축학부(건축공학전공)	1	자연1		에너지바이오학과	2
자연1		건설환경공학과	1	자연1		해양융합공학과	1
자연2		교통·물류공학과	1	자연2	소프트웨어 융합	컴퓨터학부	1
자연1		전자공학부	3	자연1	약학	약학과	3
자연1		배터리소재화학공학과	1	인문	커뮤니케이션 &컬처	미디어학과	2
자연1		기계공학과	3	인문		문화인류학과	1
자연2		산업경영공학과	1	상경	경상	경영학부	3
자연2	소프트웨어 융합	컴퓨터학부(컴퓨터전공)	2				
자연1		수리데이터사이언스학과	1				
인문	글로벌 문화통상	글로벌문화통상학부	5				
상경	경상	경제학부	2				

2. 지원자격

국내 정규고교 졸업(예정)자로서 2026학년도 대학수학능력시험에서 본교 계열별 필수 응시영역을 응시한 자 중 아래 자격요건 중 하나를 충족하는 자

지원자격	자격 요건
기초생활 수급자 · 차상위계층 · 한부모가족 지원대상자	<ul style="list-style-type: none"> 「국민기초생활보장법」 제2조제1호, 제2호에 따른 수급(권)자 가구의 학생 「국민기초생활보장법」 제2조제10호에 따른 차상위계층 중 복지급여(차상위 자활급여, 차상위 장애수당, 차상위 장애인연금부가급여, 차상위 본인부담경감)를 받고 있는 가구의 학생 또는 차상위계층 확인서 발급 대상 가구의 학생 「한부모가족지원법」 제5조 및 제5조의2에 따른 지원대상 가구의 학생

「가」·「나」군 기회균형선발 특별전형

3. 전형방법

선발방법	전형요소 및 반영비율	수능 최저학력기준
일괄합산	수능 100%(1,000점)	미적용

- 수능 최고점 : 1,000점 / 최저점 : 0점

4. 수능 성적 반영방법(세부사항 68~69페이지 참고)

가. 수능 필수 응시 영역

계열	내용
자연, 인문, 상경	국어, 수학, 영어, 사회/과학탐구(2과목), 한국사

- 국어, 수학, 탐구 영역 : 계열별 선택과목 제한 없음

나. 영역별 반영비율

계열	국어	수학	영어	탐구
자연, 상경	25%	35%	15%	25%(2과목)
인문	30%	30%	15%	25%(2과목)

- 국어, 수학, 탐구 영역 : 선택과목 미지정
- 한국사 영역 : 필수 응시 과목이며, 총점에 가산점으로 반영함
- 제2외국어/한문 영역 : 반영하지 않음

다. 탐구 영역 가산점

계열/모집단위	탐구영역 가산점 반영방법
자연1, 보험계리학과	과학탐구 과목당 가산점 3% 반영
인문	사회탐구 과목당 가산점 3% 반영
자연2, 상경	가산점 없음

- 자연1 : 공학대학(일부학과 제외), 소프트웨어융합대학(일부학과 제외), 약학대학, 첨단융합대학(일부학과 제외)
- 자연2 : 건축학전공, 교통·물류공학과, 산업경영공학과, 컴퓨터학부, 컴퓨터학부(컴퓨터전공), 컴퓨터학부(지능형클라우드전공), ICT융합학부, 국방전략기술공학과

5. 학교폭력 조치사항 반영방법

- 조치사항에 따라 총점(1,000점)에서 감점

조치사항	감점 점수
제1호 피해학생에 대한 서면사과	5점
제2호 피해학생 및 신고·고발 학생에 대한 접촉, 협박 및 보복행위의 금지	10점
제3호 학교에서의 봉사	15점
제4호 사회봉사	30점
제5호 학내외 전문가, 교육감이 정한 기관에 의한 특별 교육이수 또는 심리치료	30점
제6호 출석정지	100점
제7호 학급교체	100점
제8호 전학	200점
제9호 퇴학처분	300점

「가」「나」군 기회균형선발 특별전형

6. 동점자 처리기준

- 수능 영역별 성적 상위자

순위	처리 기준		
	자연	인문	상경
1순위	수학	국어	수학
2순위	탐구	수학	국어
3순위	국어	탐구	탐구

7. 제출 서류

가. 공통 제출 서류

대상자	제출 서류	비고
고교 졸업(예정)자	학교생활기록부	<ul style="list-style-type: none"> • 온라인 제공 비대상자/비동의자는 등기우편 제출 • 2022년 2월 ~ 2026년 2월 졸업(예정)자 중 학생부 온라인 제공 동의자는 우편 제출 불필요 • 2005년 2월 ~ 2021년 2월 고등학교 졸업자 중 온라인 생성신청 시스템(apply.neis.go.kr)을 통해 대입전형자료 온라인 제공 신청한 자는 우편 제출 불필요
	검정고시 합격증명서 (대입전형용)	<ul style="list-style-type: none"> • 온라인 제공 비대상자/비동의자는 등기우편 제출 • 2017년 ~ 2025년 합격자 중 대입전형자료 온라인 제공 동의자는 우편 제출 불필요
국외고 출신자	학교생활기록부	<ul style="list-style-type: none"> • 국내 고교 재학 이력이 있는 경우 학교생활기록부를 등기우편으로 제출해야 함
	졸업증명서 또는 재학증명서	<ul style="list-style-type: none"> • 등기우편 제출 • 영문이 아닌 서류는 한국어로 번역 공증 받아 첨부해야 함 • 서류는 사본 제출 가능하며, 필요 시 원본 제출을 요청할 수 있음 • 최종등록자는 지원자 제출 서류와 최종등록자 추가 제출 서류를 원본으로 제출해야 함
	학교생활기록부	<ul style="list-style-type: none"> • 국내 고교 재학 이력이 있는 경우 학교생활기록부를 등기우편으로 제출해야 함

- 검정고시 및 국외고 출신자 중 국내 고교 재학 이력이 있는 자는 원서접수 시 국내 고교 재학 여부에 체크해야 하며, 학교폭력 조치사항 확인을 위하여 학교폭력 조치사항 기재 유무와 관계없이 국내 고교 학교생활기록부를 서류제출 기간 내에 등기우편으로 제출해야 함

「가」·「나」군 기회균형선발 특별전형

나. 지원자격 증빙 서류

지원자격	제출 서류	비고
기초생활수급자	• 수급자 증명서	<ul style="list-style-type: none"> 정부24 또는 주민센터 발급 지원자 기준으로 발급 지원자 본인이 수급(권)자일 경우에만 지원자격을 인정함
차상위계층	아래 서류 중 택1 • 차상위 자활근로자 확인서 • 차상위 장애(아동)수당 대상자 확인서 • 차상위 장애인연금 대상자 확인서 • 차상위 본인부담경감 대상자 증명서 • 차상위계층 확인서	<ul style="list-style-type: none"> 정부24 또는 주민센터 발급 차상위 본인부담경감 대상자 증명서는 국민건강보험공단 발급 가능 지원대상자가 본인이 아닐 경우 주민등록등본 상 차상위계층 대상자와 지원자가 함께 거주하고 있어야 지원자격을 인정함 지원자 본인 기준으로 발급받을 수 없는 경우 주민등록등본 및 가족관계증명서 제출
한부모가족 지원대상자	• 한부모가족 증명서	<ul style="list-style-type: none"> 정부24 또는 주민센터 발급 지원자 기준으로 발급 지원자 본인이 수급(권)자일 경우에만 지원자격을 인정함

- 공공기관에서 발급한 공문서는 **2025. 12. 15.(월) 이후** 발급된 문서만 인정하며, 지원자 본인을 기준으로 발급받은 원본 서류를 제출해야 함
- 필요한 경우 현장 실사나 면담, 추가 서류 요청 등을 통한 지원자격 확인 과정이 진행될 수 있음

8. 전형 일정

구분	일정	비고
원서접수	2025. 12. 29.(월) 10:00 ~ 12. 31.(수) 18:00	입학처 홈페이지(goerica.hanyang.ac.kr) 또는 진학어플라이(jinhakapply.com)
서류제출	2025. 12. 29.(월) ~ 2026. 01. 02.(금)	등기우편은 2026. 01. 02.(금) 우체국 소인분까지 유효
최초합격자 발표	2026. 02. 02.(월) 18:00 예정	입학처 홈페이지(goerica.hanyang.ac.kr) 공지

「가」·「나」군 특성화고교졸업자 특별전형

1. 모집인원 : 「가」군 21명 / 「나」군 9명

「가」군				「나」군			
계열	대학	모집단위	모집인원(명)	계열	대학	모집단위	모집인원(명)
자연1	공학	건축학부(건축공학전공)	1	자연1	공학	에너지바이오학과	2
자연1		건설환경공학과	1	자연1		해양융합공학과	1
자연2		교통·물류공학과	1	자연2	소프트웨어 융합	컴퓨터학부	1
자연1		전자공학부	3				
자연1		배터리소재화학공학과	2	인문	커뮤니케이션 &컬처	미디어학과	2
자연1		기계공학과	3	인문		문화인류학과	1
자연2		산업경영공학과	1	상경	경상	경영학부	2
자연2	소프트웨어 융합	컴퓨터학부(컴퓨터전공)	2				
자연1		수리데이터사이언스학과	1				
인문	글로벌 문화통상	글로벌문화통상학부	4				
상경	경상	경제학부	2				

2. 지원자격

국내 정규고교 졸업(예정)자로서 2026학년도 대학수학능력시험에서 본교 계열별 필수 응시영역을 응시한 자 중 아래 자격요건 중 하나를 충족하는 자

지원자격	자격 요건
특성화고교 졸업자	<ul style="list-style-type: none"> 「초·중등교육법시행령」 제91조제1항에 따른 특성화고등학교에 입학 후 전 교육과정을 이수(예정)하고 본교의 모집단위와 동일한 계열의 기준학과를 졸업(예정)한 자 「초·중등교육법시행령」 제91조제1항에 따른 특성화고등학교에서 입학 후 전 교육과정을 이수(예정)하고 졸업(예정)한 자로서 본교의 모집단위와 동일한 계열의 전문교과를 30단위 이상 이수한 자 <ul style="list-style-type: none"> ※ 동일계열 및 기준학과는 45페이지 참고 ※ 2개 이상의 특성화 고교에 재학했던 학생의 계열은 최종학교의 계열을 적용 ※ 특성화고등학교 범위 : 특성화고와 같은 교육과정을 운영하는 학과가 있는 종합고 포함 ※ 종합고 보통과[일반고 교육과정 이수자], 마이스터고, 대안교육 특성화고는 지원 불가

「가」·「나」군 특성화고교졸업자 특별전형

◆ 특성화고교 동일계열 및 기준학과

대학	동일계열	교육과정의 기준학과명
공학대학, 소프트웨어 융합대학, 첨단융합대학	공업	건축과, 금속재료과, 디자인과, 만화·애니메이션과, 섬유과, 세라믹과, 식품공업과, 영상제작과, 인쇄과, 자동차과, 전기과, 전자과, 전자기계과, 조선과, 컴퓨터게임과, 토목과, 통신과, 항공과, 화학공업과, 환경공업과, 기계과, 컴퓨터응용과
	건설, 기계, 재료, 화학 공업, 전기전자	건축시공과, 금속재료과, 기계과, 냉동공조과, 산업설비과, 세라믹과, 자동차과, 전기과, 전자과, 조경과, 조선과, 항공과, 화학공업과, 토목과
	상업정보	관광경영과, 금융정보과, 무역정보과, 상업디자인과, 유통정보과, 전자상거래과, 정보처리과, 회계정보과, 경영정보과, 콘텐츠개발과
	경영·금융, 디자인·문화콘텐츠, 미용·관광·레저, 정보·통신	관광레저과, 금융과, 디자인과, 미용과, 방송통신과, 유통과, 재무·회계과, 정보컴퓨터과, 판매과, 경영·사무과, 문화콘텐츠과
	농생명산업	농산물유통정보과, 농업기계과, 농업토목과, 동물자원과, 산림자원과, 생명공학기술과, 식물자원과, 식품가공과, 조경과, 환경·관광농업과
	식품 가공, 농림·수산·해양	농업과, 농업기계과, 농업토목과, 동물자원과, 산림자원과, 수산양식과, 식품가공과, 원예과, 해양레저과, 해양생산과
	수산·해운	동력기계과, 수산식품과, 수산양식과, 자영수산과, 전자통신과, 항해과, 해양레저산업과, 해양정보과, 해양환경과, 냉동공조과, 항만물류과, 해양생산과
	환경·안전, 선박 운항	기관과, 산업안전과, 항해과, 환경보건과
글로벌문화 통상대학, 커뮤니케이션 &컬처대학, 경상대학	상업정보	경영정보과, 관광경영과, 금융정보과, 무역정보과, 상업디자인과, 유통정보과, 전자상거래과, 정보처리과, 콘텐츠개발과, 회계정보과
	경영·금융, 디자인·문화콘텐츠, 미용·관광·레저, 정보·통신	관광레저과, 금융과, 디자인과, 미용과, 방송통신과, 유통과, 재무·회계과, 정보컴퓨터과, 판매과, 경영·사무과, 문화콘텐츠과
	가사·실업	간호과, 관광과, 미용과, 보육과, 실내디자인과, 의상과, 복지서비스과, 조리과
	보건·복지, 음식 조리, 섬유·의류, 인쇄·출판·공예	공예과, 보건간호과, 사회복지과, 섬유과, 인쇄·출판과, 조리·식음료과, 보육과, 의류과
	농생명 산업	식품가공과, 환경관광농업과
	식품 가공, 농림·수산·해양	농업과, 농업기계과, 농업토목과, 동물자원과, 산림자원과, 수산양식과, 식품가공과, 원예과, 해양레저과, 해양생산과

- 지원한 대학 모집단위에 해당하는 교육과정의 기준학과가 아닐 경우 동일계열에 해당하는 전문교과를 30단위 이상 이수한 경우 지원자격으로 인정함

「가」·「나」군 특성화고교졸업자 특별전형

3. 전형방법

선발방법	전형요소 및 반영비율	수능 최저학력기준
일괄합산	수능 100%(1,000점)	미적용

- 수능 최고점 : 1,000점 / 최저점 : 0점

4. 수능 성적 반영방법(세부사항 68~69페이지 참고)

가. 수능 필수 응시 영역

계열	내용
자연, 인문, 상경	국어, 수학, 영어, 사회/과학/직업탐구(2과목), 한국사

- 국어, 수학, 탐구 영역 : 계열별 선택과목 제한 없음

나. 영역별 반영비율

계열	국어	수학	영어	탐구
자연, 상경	25%	35%	15%	25%(2과목)
인문	30%	30%	15%	25%(2과목)

- 국어, 수학, 탐구 영역 : 선택과목 미지정
- 한국사 영역 : 필수 응시 과목이며, 총점에 가산점으로 반영함
- 제2외국어/한문 영역 : 반영하지 않음

다. 탐구 영역 가산점

계열	탐구영역 가산점 반영방법
자연1	과학탐구 과목당 가산점 3% 반영
인문	사회탐구 과목당 가산점 3% 반영
자연2, 상경	가산점 없음

- 자연1 : 공학대학(일부학과 제외), 소프트웨어융합대학(일부학과 제외), 약학대학, 첨단융합대학(일부학과 제외)
- 자연2 : 건축학전공, 교통·물류공학과, 산업경영공학과, 컴퓨터학부, 컴퓨터학부(컴퓨터전공), 컴퓨터학부(지능형클라우드전공), ICT융합학부, 국방전략기술공학과

5. 학교폭력 조치사항 반영방법

- 조치사항에 따라 총점(1,000점)에서 감점

조치사항		감점 점수
제1호	피해학생에 대한 서면사과	5점
제2호	피해학생 및 신고·고발 학생에 대한 접촉, 협박 및 보복행위의 금지	10점
제3호	학교에서의 봉사	15점
제4호	사회봉사	30점
제5호	학내외 전문가, 교육감이 정한 기관에 의한 특별 교육이수 또는 심리치료	30점
제6호	출석정지	100점
제7호	학급교체	100점
제8호	전학	200점
제9호	퇴학처분	300점

「가」·「나」군 특성화고교졸업자 특별전형

6. 동점자 처리기준

• 수능 영역별 성적 상위자

순위	처리 기준		
	자연	인문	상경
1순위	수학	국어	수학
2순위	탐구	수학	국어
3순위	국어	탐구	탐구

7. 제출 서류

대상자	제출 서류	비고
고교 졸업(예정)자	학교생활기록부	<ul style="list-style-type: none"> 온라인 제공 비대상자/비동의자는 등기우편 제출 2022년 2월 ~ 2026년 2월 졸업(예정)자 중 학생부 온라인 제공 동의자는 우편 제출 불필요 2005년 2월 ~ 2021년 2월 고등학교 졸업자 중 온라인 생성신청 시스템(apply.neis.go.kr)을 통해 대입전형자료 온라인 제공 신청한 자는 우편 제출 불필요

8. 전형 일정

구분	일정	비고
원서접수	2025. 12. 29.(월) 10:00 ~ 12. 31.(수) 18:00	입학처 홈페이지(goerica.hanyang.ac.kr) 또는 진학어플라이(jinhakapply.com)
서류제출	2025. 12. 29.(월) ~ 2026. 01. 02.(금)	등기우편은 2026. 01. 02.(금) 우체국 소인분까지 유효
최초합격자 발표	2026. 02. 02.(월) 18:00 예정	입학처 홈페이지(goerica.hanyang.ac.kr) 공지

「가」군 특수교육대상자 특별전형

1. 모집인원 : 자연계열 4명, 인문계열 2명, 상경계열 2명(계열별 모집)

「가」군			
계열	대학	모집단위	모집인원(명)
자연2	공학	건축학부(건축학전공)	4
자연1		건축학부(건축공학전공)	
자연1		건설환경공학과	
자연2		교통·물류공학과	
자연1		전자공학부	
자연1		배터리소재화학공학과	
자연1		기계공학과	
자연2		산업경영공학과	
자연2	소프트웨어융합	컴퓨터학부(컴퓨터전공)	
자연2		ICT융합학부	
자연1		수리데이터사이언스학과	
인문	글로벌문화통상	글로벌문화통상학부	2
인문	커뮤니케이션&컬처	광고홍보학과	
상경	경상	경제학부	2
상경		보험계리학과	

2. 지원자격

국내 정규고교 졸업(예정)자로서 2026학년도 대학수학능력시험에서 본교 계열별 필수 응시영역을 응시한 자 중 아래 자격요건 중 하나를 충족하는 자

지원자격	자격 요건
특수교육대상자	<ul style="list-style-type: none"> 「장애인복지법」 제32조에 의하여 장애인 등록이 되어 있는 자 「장애인 등에 대한 특수교육법」 제15조 및 동법 시행령 제10조의 선정기준에 의한 자 기타 장애인복지법에 이종 등록되지 않는 「국가유공자 등 예우 및 지원에 관한 법률」 제4조에 의한 상이 등급자 본인(국가보훈처 등록)

「가」군 특수교육대상자 특별전형

3. 전형방법

선발방법	전형요소 및 반영비율	수능 최저학력기준
일괄합산	수능 100%(1,000점)	미적용

- 수능 최고점 : 1,000점 / 최저점 : 0점

4. 수능 성적 반영방법(세부사항 68~69페이지 참고)

가. 수능 필수 응시 영역

계열	내용
자연, 인문, 상경	국어, 수학, 영어, 사회/과학탐구(2과목), 한국사

- 국어, 수학, 탐구 영역 : 계열별 선택과목 제한 없음

나. 영역별 반영비율

계열	국어	수학	영어	탐구
자연, 상경	25%	35%	15%	25%(2과목)
인문	30%	30%	15%	25%(2과목)

- 국어, 수학, 탐구 영역 : 선택과목 미지정
- 한국사 영역 : 필수 응시 과목이며, 총점에 가산점으로 반영함
- 제2외국어/한문 영역 : 반영하지 않음

다. 탐구 영역 가산점

계열/모집단위	탐구영역 가산점 반영방법
자연1, 보형계리학과	과학탐구 과목당 가산점 3% 반영
인문	사회탐구 과목당 가산점 3% 반영
자연2, 상경	가산점 없음

- 자연1 : 공학대학(일부학과 제외), 소프트웨어융합대학(일부학과 제외), 약학대학, 첨단융합대학(일부학과 제외)
- 자연2 : 건축학전공, 교통·물류공학과, 산업경영공학과, 컴퓨터학부, 컴퓨터학부(컴퓨터전공), 컴퓨터학부(지능형클라우드전공), ICT융합학부, 국방전략기술공학과

5. 학교폭력 조치사항 반영방법

- 조치사항에 따라 총점(1,000점)에서 감점

조치사항		감점 점수
제1호	피해학생에 대한 서면사과	5점
제2호	피해학생 및 신고·고발 학생에 대한 접촉, 협박 및 보복행위의 금지	10점
제3호	학교에서의 봉사	15점
제4호	사회봉사	30점
제5호	학내외 전문가, 교육감이 정한 기관에 의한 특별 교육이수 또는 심리치료	30점
제6호	출석정지	100점
제7호	학급교체	100점
제8호	전학	200점
제9호	퇴학처분	300점

「가」군 특수교육대상자 특별전형

6. 동점자 처리기준

- 수능 영역별 성적 상위자

순위	처리 기준		
	자연	인문	상경
1순위	수학	국어	수학
2순위	탐구	수학	국어
3순위	국어	탐구	탐구

7. 제출 서류

가. 공통 제출 서류

대상자	제출 서류	비고
고교 졸업(예정)자	학교생활기록부	<ul style="list-style-type: none"> • 온라인 제공 비대상자/비동의자는 등기우편 제출 • 2022년 2월 ~ 2026년 2월 졸업(예정)자 중 학생부 온라인 제공 동의자는 우편 제출 불필요 • 2005년 2월 ~ 2021년 2월 고등학교 졸업자 중 온라인 생성신청 시스템(apply.neis.go.kr)을 통해 대입전형자료 온라인 제공 신청한 자는 우편 제출 불필요
검정고시 출신자	검정고시 합격증명서 (대입전형용)	<ul style="list-style-type: none"> • 온라인 제공 비대상자/비동의자는 등기우편 제출 • 2017년 ~ 2025년 합격자 중 대입전형자료 온라인 제공 동의자는 우편 제출 불필요
	학교생활기록부	<ul style="list-style-type: none"> • 국내 고교 재학 이력이 있는 경우 학교생활기록부를 등기우편으로 제출해야 함
국외고 출신자	졸업증명서 또는 재학증명서	<ul style="list-style-type: none"> • 등기우편 제출 • 영문이 아닌 서류는 한국어로 번역 공증 받아 첨부해야 함 • 서류는 사본 제출 가능하며, 필요 시 원본 제출을 요청할 수 있음 • 최종등록자는 지원자 제출 서류와 최종등록자 추가 제출 서류를 원본으로 제출해야 함
	학교생활기록부	<ul style="list-style-type: none"> • 국내 고교 재학 이력이 있는 경우 학교생활기록부를 등기우편으로 제출해야 함

- 검정고시 및 국외고 출신자 중 국내 고교 재학 이력이 있는 자는 원서접수 시 국내 고교 재학 여부에 체크해야 하며, 학교폭력 조치사항 확인을 위하여 학교폭력 조치사항 기재 유무와 관계없이 국내 고교 학교생활기록부를 서류제출 기간 내에 등기우편으로 제출해야 함

「가」군 특수교육대상자 특별전형

나. 지원자격 증빙 서류

지원자격	제출 서류(아래 서류 중 택1)	비고
특수교육대상자	• 장애인 증명서	• 정부24 또는 주민센터 발급
	• 특수교육대상자 배치 결과 통지서	• 지원자 본인 기준으로 발급 - 사본 제출 시 소속 고등학교장 직인 날인
	• 국가유공자 확인원	• 정부24 또는 국가보훈처 발급(상이등급 기재)

- 공공기관에서 발급한 공문서는 **2025. 12. 15.(월) 이후** 발급된 문서만 인정하며, 지원자 본인을 기준으로 발급받은 원본 서류를 제출해야 함
- 필요한 경우 현장 실사나 면담, 추가 서류 요청 등을 통한 지원자격 확인 과정이 진행될 수 있음

8. 전형 일정

구분	일정	비고
원서접수	2025. 12. 29.(월) 10:00 ~ 12. 31.(수) 18:00	입학처 홈페이지(goerica.hanyang.ac.kr) 또는 진학어플라이(jinhakapply.com)
서류제출	2025. 12. 29.(월) ~ 2026. 01. 02.(금)	등기우편은 2026. 01. 02.(금) 우체국 소인분까지 유효
최초합격자 발표	2026. 02. 02.(월) 18:00 예정	입학처 홈페이지(goerica.hanyang.ac.kr) 공지

「가」군 국방전략기술공학 특별전형

1. 모집인원 : 8명

계열	대학	모집단위	모집인원(명)
자연2	첨단융합	국방지능정보융합공학부 국방전략기술공학(남)	6
		국방지능정보융합공학부 국방전략기술공학(여)	2

- 수시 미등록 총원 이후 모집인원의 미달 또는 미등록 결원은 정시에서 모집
- 수시 및 정시모집 여자 선발인원이 6명 미만일 경우, 총 여자 선발인원에서 미달하는 인원만큼 남학생으로 대체 선발

2. 지원자격

- 가. 국내 정규 고교 졸업(예정)자 또는 법령에 의한 동등 학력 인정자
- 나. 「군인사법」 제10조(결격사유 등) 제2항에 저촉되지 아니한 자로서 임관일 기준 만 20세 이상 29세 이하인 자
- 2026학년도 입학자의 임관기준일 : 2030. 6. 1. (2000. 6. 2. ~ 2010. 6. 1. 사이 출생자)
- 다. 친권자 동의 및 재정보증보험에 가입 가능한 자
- 신용불량 등의 사유로 재정보증보험에 가입 제한 시 지원 불가

※ 「군인사법」 제10조(결격사유 등)제2항

1. 대한민국의 국적을 가지지 아니한 사람
- 1의2. 대한민국 국적과 외국 국적을 함께 가지고 있는 사람
2. 피성년후견인 또는 피한정후견인
3. 파산선고를 받은 사람으로서 복권되지 아니한 사람
4. 금고 이상의 형을 선고받고 그 집행이 종료되거나 집행을 받지 아니하기로 확정된 후 5년이 지나지 아니한 사람
5. 금고 이상의 형의 집행유예를 선고받고 그 유예기간 중에 있거나 그 유예기간이 종료된 날부터 2년이 지나지 아니한 사람
6. 자격정지 이상의 형의 선고유예를 받고 그 유예기간 중에 있는 사람
- 6의2. 공무원 재직기간 중 직무와 관련하여 「형법」 제355조 또는 제356조에 규정된 죄를 범한 사람으로서 300만원 이상의 벌금형을 선고받고 그 형이 확정된 후 2년이 지나지 아니한 사람
- 6의3. 「성폭력범죄의 처벌 등에 관한 특례법」 제2조에 따른 성폭력범죄로 100만원 이상의 벌금형을 선고받고 그 형이 확정된 후 3년이 지나지 아니한 사람
- 6의4. 미성년자에 대한 다음 각 목의 어느 하나에 해당하는 죄를 저질러 파면·해임되거나 형 또는 치료감호를 선고받아 그 형 또는 치료감호가 확정된 사람(집행유예를 선고받은 후 그 집행유예기간이 경과한 사람을 포함한다)
 - 가. 「성폭력범죄의 처벌 등에 관한 특례법」 제2조에 따른 성폭력범죄
 - 나. 「아동·청소년의 성보호에 관한 법률」 제2조제2호에 따른 아동·청소년대상 성범죄
7. 탄핵이나 징계에 의하여 파면되거나 해임처분을 받은 날부터 5년이 지나지 아니한 사람
8. 법원의 판결 또는 다른 법률에 따라 자격이 정지되거나 상실된 사람

「가」군 국방전략기술공학 특별전형

3. 전형방법

선발방법	전형요소 및 반영비율						수능 최저학력기준
1단계(3배수)	수능 100%(1,000점)						적용
2단계	면접	체력검정	1단계 성적	신체검사	인성검사	신원조사	
	15% (150점)	15% (150점)	70% (700점)	합·불 판정		활용	

- 1단계 수능 최고점 : 1,000점 / 최저점 : 0점
- 면접 최고점 : 150점 / 최저점 : 0점, 체력검정 : 최고점 150점 / 최저점 0점
- 1단계 합격자 선발 시 동점자에 의해 대상자가 모집인원의 3배수를 초과할 경우 전원 대상자로 선발함
- 결시자는 최종합격자 선발대상에서 제외함

4. 평가방법

가. 1단계 수능 성적 반영방법(세부사항 68~69페이지 참고)

1) 수능 필수 응시 영역 및 최저학력기준

수능 필수 응시 영역	수능 최저학력기준
국어, 수학, 영어, 사회/과학탐구(2과목), 한국사	3개 등급 합 10 이내

- 국어, 수학, 탐구 영역 : 선택과목 제한 없음
- 탐구 영역의 수능 최저학력기준 적용 시 고득점 1개 과목의 등급만 적용함
- 한국사 영역은 필수 응시 과목이며, 수능 최저학력기준으로는 활용하지 않음

2) 영역별 반영비율

계열	국어	수학	영어	탐구
자연2	25%	35%	15%	25%(2과목)

- 국어, 수학, 탐구 영역 : 선택과목 미지정
- 한국사 영역 : 필수 응시 과목이며, 총점에 가산점으로 반영함
- 제2외국어/한문 영역 : 반영하지 않음

3) 탐구 영역 가산점 : 가산점 없음

나. 2단계 면접평가

구분	내용
면접대상	1단계 합격자에 한하여 면접 실시
평가항목	①학교생활기록부에 기재된 활동 전반에 대한 내용 확인 ②군인 기본자세 확인
면접방법	면접관 2명 : 지원자 1명 (10분 내외)
준비물	수험표, 신분증
유의사항	면접평가 불참자는 최종합격자 선발대상에서 제외함

「가」군 국방전략기술공학 특별전형

다. 2단계 체력검정

- 1) 체력검정은 “국민체력100”으로 대체하며 국민체력100 체력인증센터(<https://nfa.kspo.or.kr>)에서 체력측정 신청/측정 후 **인증서[등급 부여시] (또는 참가증[등급을 부여받지 못한 경우]) 및 체력평가 결과지(모두)** 제출
- 2) **국민체력100 인증서(또는 참가증) 및 체력평가 결과지를 기한 내 미제출 시 선발대상에서 제외함**
- 3) 인증서 및 결과지는 반드시 국민체력100 체력인증센터에서 발급받은 원본 제출
- 4) 국민체력100 체력인증센터 운영이 조정/변경될 수 있으니 사전에 인증센터에 문의하여 측정하는 것을 권장함
- 5) 유효기간 : 서류 제출 마감일(2026. 01. 23.(금)) 기준 6개월 이내인 **2025. 7. 23.(수) 이후** 측정된 결과만 인정
- 6) 평가방법
 - 가) 인증등급(1~3등급)에 따라 점수를 부여하며, 인증등급이 3등급 미만(인증등급 참여)인 경우 건강체력 및 운동체력 총 7개 또는 6개 항목 중 합격 항목(3등급 이상)수에 따라 점수 부여
 - 나) 국민체력100 배점표

등급	1등급	2등급	3등급	등급 미부여				
				4항목 합격	3항목 합격	2항목 합격	1항목 합격	모두 불합격
배점	100	98.5	97		95.5	94	92.5	91

- 등급 기준 관련 문의사항은 국민체력100 홈페이지(<https://nfa.kspo.or.kr>) 참고, 대표전화 1644-7110

7) 평가내용

- 가) 평가항목(※ 해당 사항은 변경될 수 있으니 국민체력 100 홈페이지에서 확인)

구분	건강체력 항목	운동체력 항목
청소년 (만 13~18세)	<ul style="list-style-type: none"> 근력(악력) 근지구력(택1: 윗몸말아올리기, 반복점프) 심폐지구력 (택1: 20m 왕복오래달리기, 트레드밀/스텝검사) 유연성(앉아윗몸앞으로굽히기) 	<ul style="list-style-type: none"> 민첩성(일리노이민첩성검사) 순발력(체공시간검사) 협응력(눈-손협응력검사)
성인 (만 19~64세)	<ul style="list-style-type: none"> 근력(악력) 근지구력(교차윗몸일으키기) 심폐지구력 (택1: 20m 왕복오래달리기, 트레드밀/스텝검사) 유연성(앉아윗몸앞으로굽히기) 	<ul style="list-style-type: none"> 민첩성(택1: 왕복달리기, 반응시간) 순발력(택1: 제자리멀리뛰기, 체공시간)

- 나) 청소년기/성인기 검사 모두 인증서(등급 미부여 시 참가증) 및 결과지에 나온 결과로만 배점 부여

- 다) 체력검사항목 중 선택 항목은 자율적으로 선택 가능

「가」군 국방전략기술공학 특별전형

라. 신체검사 주요 사항

1) 신체검사 기준

신장 및 체중	질병 및 심신장애
<ul style="list-style-type: none"> 신체등위 3급 이상 - BMI 17~33(kg/m²) 미만(남, 여 공통) 	<ul style="list-style-type: none"> 신체등위 3급 이상 교정시력 0.6 이상 색약 및 색맹 지원 불가

• 신체검사 결과 재검 대상자는 국군수도병원에서 해당 분야 재검사(일부 항목은 민간병원 검사 후 제출 가능하며, 재검 대상자에게 별도 안내 예정임)

2) 유의 사항

가) 신체검사 전일 저녁 9시 이후부터 검사 종료까지 음식물(약물) 섭취를 금지(공복유지) 바람

※ 약물 복용은 신체검사에 영향을 줄 수 있어 공지하는 것이며, 복용 중단으로 인하여 개인 건강에 악영향을 줄 수 있는

처방약 복용을 제한하는 것은 아님

나) 안과 검사 시 렌즈 착용은 불가하니 필요한 경우 안경을 준비할 것

다) 신체검사 설문 시 본인의 과거병력, 질환, 문신 등의 항목에 대해 허위로 기술하였거나 은폐하였을 경우 선발 취소 등의 불이익이 있을 수 있음

마. 인성검사 주요 사항

검사내용	<ul style="list-style-type: none"> 편집증, 강박증, 우울증, 반사회성 등 10개 요소 338문항(OMR카드 문답지 작성)
유의사항	<ul style="list-style-type: none"> 인성검사 문항 중에는 몇 가지 타당도 척도들이 포함되어 있기 때문에 자신을 의도적으로 좋게 보이려는 답변으로 일관하면 신뢰성이 없는 답변으로 처리되어 불이익을 당할 수도 있으므로 솔직한 답변을 해야 함 인성검사는 최초 면접대기 장소에서 OMR 카드에 실시하며, 재검사는 해군 안내에 따라 화상으로 진행 예정임

바. 신원조사

신원조사는 2단계 합격자 선발 심의 시 활용

5. 학교폭력 조치사항 반영방법

• 조치사항에 따라 1단계 총점(1,000점)에서 감점

조치사항		감점 점수
제1호	피해학생에 대한 서면사과	5점
제2호	피해학생 및 신고·고발 학생에 대한 접촉, 협박 및 보복행위의 금지	10점
제3호	학교에서의 봉사	15점
제4호	사회봉사	30점
제5호	학내외 전문가, 교육감이 정한 기관에 의한 특별 교육이수 또는 심리치료	30점
제6호	출석정지	100점
제7호	학급교체	100점
제8호	전학	200점
제9호	퇴학처분	300점

「가」군 국방전략기술공학 특별전형

6. 동점자 처리기준

- 수능 영역별 성적 상위자

순위	처리 기준
1순위	수학
2순위	탐구
3순위	국어

7. 제출 서류

가. 공통 제출 서류

대상자	제출 서류	비고
고교 졸업(예정)자	학교생활기록부	<ul style="list-style-type: none"> • 온라인 제공 비대상자/비동의자는 등기우편 제출 • 2022년 2월 ~ 2026년 2월 졸업(예정)자 중 학생부 온라인 제공 동의자는 우편 제출 불필요 • 2005년 2월 ~ 2021년 2월 고등학교 졸업자 중 온라인 생성신청 시스템(apply.neis.go.kr)을 통해 대입전형자료 온라인 제공 신청한 자는 우편 제출 불필요
검정고시 출신자	검정고시 합격증명서 (대입전형용)	<ul style="list-style-type: none"> • 온라인 제공 비대상자/비동의자는 등기우편 제출 • 2017년 ~ 2025년 합격자 중 대입전형자료 온라인 제공 동의자는 우편 제출 불필요
	학교생활기록부	<ul style="list-style-type: none"> • 국내 고교 재학 이력이 있는 경우 학교생활기록부를 등기우편으로 제출해야 함
국외고 출신자	졸업증명서 또는 재학증명서	<ul style="list-style-type: none"> • 등기우편 제출 • 영문이 아닌 서류는 한국어로 번역 공증 받아 첨부해야 함 • 서류는 사본 제출 가능하며, 필요 시 원본 제출을 요청할 수 있음 • 최종등록자는 지원자 제출 서류와 최종등록자 추가 제출 서류를 원본으로 제출해야 함
	학교생활기록부	<ul style="list-style-type: none"> • 국내 고교 재학 이력이 있는 경우 학교생활기록부를 등기우편으로 제출해야 함

- 검정고시 및 국외고 출신자 중 국내 고교 재학 이력이 있는 자는 원서접수 시 국내 고교 재학 여부에 체크해야 하며, 학교폭력 조치사항 확인을 위하여 학교폭력 조치사항 기재 유무와 관계없이 국내 고교 학교생활기록부를 서류제출 기간 내에 등기우편으로 제출해야 함

나. 1단계 합격자 추가 제출 서류

1) 입학팀 제출 서류(우편제출)

제출 서류	비고
국민체력100 인증서 (또는 참가증) 및 체력평가 결과지 각 1부	<ul style="list-style-type: none"> • 체력검정 신청방법은 국민체력100 홈페이지 상단 메뉴 “체력측정” 클릭 → “국민체력인증” 참고(https://nfa.kspo.or.kr) • 제출기간 : 2026. 01. 19.(월) 10:00 ~ 01. 23.(금) 17:00 - 해당 기간 내 입학처에 도착해야 함 • 2025. 7. 23.(수) 이후 측정된 기록만 인정함 • 등급 미부여로 인증서 발급 불가 시 참가증과 결과지 제출

「가」군 국방전략기술공학 특별전형

2) 온라인 제출 서류(신원서류)

제출 서류	비고
신원진술서	• 국군방첩사령부 홈페이지(www.dcc.mil.kr)에서 직접 입력 - 입력기간 별도 공지
개인정보 수집·이용·제공 동의서	- 신원진술서에는 방첩사령부 방침 및 국방보안업무훈령에 따라 자기소개서 양식(해군 자체 양식이며 대교협 공통양식이 아님)이 포함되어 있으나, 군 임관을 위한 신원조사 목적이므로 2026학년도 대입전형 기본사항에 의거, 대학 및 평가위원에게 미제공
개인신용정보서	• 개인신용정보조회서(www.credit4u.or.kr) 홈페이지에서 발급 - 대출정보, 채무보증정보, 신용도판단정보, 공공정보 반드시 포함 - 서류 제출일 기준 1개월 이내 발급된 서류
기본증명서(상세)	• 주민센터에서 본인 명의 발급 - 서류 제출일 기준 1개월 이내 발급된 서류
병적기록표(제대군인) 병적증명서(미필자)	• 병무청, 정부24 등 발급 - 2025. 12. 01.(월) 이후 발급된 문서만 인정함

• 제출 기한 내 미제출 시 2단계 면접 응시 불가 및 선발 대상에서 제외

8. 전형 일정

구분	일정	비고
원서접수	2025. 12. 29.(월) 10:00 ~ 12. 31.(수) 18:00	입학처 홈페이지(goerica.hanyang.ac.kr) 또는 진학어플라이(jinhakapply.com)
서류제출	2025. 12. 29.(월) ~ 2026. 01. 02.(금)	등기우편은 2026. 01. 02.(금) 우체국 소인분까지 유효
1단계 합격자 발표	2026. 01. 07.(수) 18:00 예정	입학처 홈페이지(goerica.hanyang.ac.kr)
1단계 합격자 신원서류 온라인 제출	2026. 01. 07.(수) ~ 01. 11.(일)	국군방첩사령부 홈페이지(www.dcc.mil.kr)에 직접 입력 및 제출
2단계 면접고사, 인성검사	2026. 01. 12.(월)	장소 : 한양대학교 ERICA
1단계 합격자 추가서류 우편 제출	2026. 01. 19.(월) ~ 01. 23.(금)	국민체력100 인증서(또는 참가증) 및 체력평가 결과지 각 1부 ※ 제출처 : 한양대학교 ERICA 입학처
최초합격자 발표	2026. 02. 02.(월) 18:00 예정	입학처 홈페이지(goerica.hanyang.ac.kr) 공지

「가」군 국방전략기술공학 특별전형

◆ 대우 및 특전

1. 졸업 후 일정기간의 군사교육을 마친 후 해군 소위로 임관(의무)
 - 대학 재학 중 4년간 군 장학생 지원금 지급, 재학 중 별도의 군사훈련 없음
 - 복무기간 : 임관 후 7년 (의무복무기간 3년 + 지원금 수혜기간 가산복무 4년)
2. 조직의 리더로서 품성과 기술 개발
3. 국가 공무원에 준하는 급여 및 수당 지급 (소위 : 공무원 8급 수준, 중위 : 공무원 7급 수준)
4. 군 복무기간 중 관련분야 근무 시 해상생도 순항훈련, 현대평양훈련, 청해부대 파병 등 외국순방 및 신무기 체계나 장비인수 등 교육 참가 기회 부여(선발 또는 해당 함정 승조 시)
 - ※ 매 학년 여름방학 중 일주일 내외의 군사실습 의무 참석
5. 근무성적 우수자 장기복무 선발
 - 안정된 직업 보장(공무원 6급 이상)
 - 능력과 적성에 따른 자기개발 기회 부여
 - 국내·외 위탁교육(석·박사 학위과정, 국외 군사교육 등)
6. 20년 이상 근무 시 군인연금 수혜 가능
7. 다양한 복지혜택
 - 대부분 도시지역 근무로 문화생활 및 자기개발 가능
 - 결혼 전 독신자 숙소 제공 및 휴가, 출장 시 군 복지시설(호텔, 콘도, 체력단련장 등) 이용 가능(가족 포함)

「가」군 국방전략기술공학 특별전형

◆ 해군 군 가산복무 지원금 지급 대상자 유의사항

군 가산복무 지원금 지급 대상자 규정(대통령령 제28423호 2017. 11. 14.)

제2조(정의)

1. "군 가산복무 지원금 지급 대상자"란 「초·중등교육법」에 따른 고등학교, 「고등교육법」이나 그 밖의 다른 법률에 따라 설치된 각급 학교(기능대학과 학위 과정이 설치된 교육기관을 포함하며, 이하 "각급 학교"라 한다)의 재학생으로서 장교 또는 부사관으로 임용되기를 위하여 군에서 시행하는 전형에 합격하여 선발된 사람을 말한다.
2. "군 가산복무 지원금"이란 「군인사법」 제7조제4항 및 제62조제1항에 따라 군 가산복무 지원금 지급 대상자로서 정해진 과정을 이수한 기간에 해당하는 기간을 의무복무기간에 가산하여 복무할 것을 조건으로 군 가산복무 지원금 지급 대상자에게 지급하는 지원금을 말한다.

제13조(군 가산복무 지원금 지급 대상자의 선발취소)

제4조에 따른 선발권자는 군 가산복무 지원금 지급 대상자가 다음 각 호의 어느 하나에 해당하는 경우에는 군 가산복무 지원금 지급 대상자의 선발을 취소하여야 한다.

1. 「군인사법」 제10조제2항 각 호의 어느 하나에 해당하는 경우
2. 음주운전, 상습도박, 성범죄 행위 등 품행이 불량한 경우
3. 성적이 현저히 불량한 경우
4. 제10조를 위반한 경우
5. 제11조제1항에 따른 휴학기간 또는 입영연기 기간이 2년을 초과한 경우
6. 퇴학 또는 제적된 경우

제14조(선발취소 신청 등)

- ① 국방부장관은 군 가산복무 지원금 지급 대상자로 선발된 사람의 신청에 따라 현역의 병적(兵籍)에 편입되기 전까지 선발을 취소할 수 있다.
- ② 제1항에 따라 군 가산복무 지원금 지급 대상자의 선발취소를 신청하려는 사람이 미성년자인 경우에는 법정대리인의 동의를 받아야 한다.

제15조(군 가산복무 지원금의 반납)

- ① 각군 참모총장은 다음 각 호의 어느 하나에 해당하는 사람에 대해서는 제7조에 따라 지급받은 군 가산복무 지원금을 별표의 기준에 따라 반납하도록 하여야 한다.
 1. 제13조 각 호의 어느 하나에 해당하는 사유로 선발취소된 사람
 2. 제14조에 따라 선발취소된 사람
 3. 현역의 병적에 편입된 후 의무복무 가산기간을 복무하지 아니한 사람
- ② 제1항에도 불구하고 각군 참모총장은 지급된 군 가산복무 지원금의 환수가 곤란하거나 면제할 필요가 있다고 인정되는 경우에는 제15조의2제1항에 따른 보통군가산복무지원금반납심사위원회의 심사를 거쳐 군 가산복무 지원금의 반납을 연기하거나 그 일부 또는 전부의 반납을 면제할 수 있다. 이 경우 장교임용지원자의 군 가산복무 지원금 반납의 면제에 대해서는 국방부장관의 승인을 받아야 한다.

※ 위 군 가산복무 지원금 지급 대상자 규정 제13조 6항 퇴학 또는 제적의 사유는 한양대학교 학칙을 따름

군 가산복무 지원금 지급 대상자 규정 시행규칙(국방부령 제948호, 2018. 01. 22.)

제14조(반납의 면제)

영 제15조 제2항 전단에 따른 반납의 일부 또는 전부 면제는 군 가산복무 지원금 지급 대상자가 다음 각 호의 어느 하나에 해당하는 경우로 한정한다.

1. 사망한 경우
2. 군 의료기관에서 신체검사를 한 결과 자연재해나 전상(戰傷)·공상(公傷)으로 인한 심신장애로 장교 또는 부사관으로 임용되거나 복무할 수 없다고 판단된 경우
3. 임용 후 의무복무기간 중 「군인사법」 제8조에 따른 현역정년에 해당되어 전역한 경우
4. 개인의 고의가 아닌 예측 불가능한 사고나 질병 등으로 인하여 장교 또는 부사관으로 복무할 수 없게 된 경우

「가」군 국방전략기술공학 특별전형

해군 군 가산복무 지원금 지급 대상자 관리규정(제2822호, 2025. 5. 20.)

제8조(군 가산복무 지원금 지급 대상자의 선발취소)

- ① 군 가산복무 지원금 지급 대상자가 다음 각 호의 어느 하나에 해당하는 경우 별도의 심의 없이 선발을 취소할 수 있다.
 1. 퇴학 또는 제적 시
 2. 이 규정 제6조의2에 따른 휴학기간 또는 입영 연기기간이 2년을 초과할 경우
 3. 군 가산복무 지원금 지급 대상자로 선발된 후 학기말 평균성적이 70점(100점 만점) 미만인 경우(선발연도 1학기 성적 포함)
 4. 품행이 불량한 경우(음주운전, 상습도박, 성범죄 행위, 「국가보안법」 또는 「집회 및 시위에 관한 법률」 위반 등 국가안보에 반하는 언행을 한 사람 등), 「군 가산복무 지원금 지급 대상자 규정」 제13조 제2호에 해당하는 경우
 5. 선발권자의 허가 없이 전학하거나 전공학과를 변경한 경우
 6. 「군인사법」 제10조 제2항 각 호의 어느 하나에 해당하는 경우
 7. 군 가산복무 지원금 지급 대상자로 선발된 사람이 선발취소를 신청한 경우
- ② 군 가산복무 지원금 지급 대상자가 다음 각 호의 어느 하나에 해당하는 경우에는 위원회 심의를 거쳐 선발을 취소하여야 한다.
 1. 「고등교육법」에 따라 졸업학년도 2월 말까지 졸업이 불가할 때
 2. 군 가산복무 지원금 지급 대상자 지원 시 허위의 정보를 기록한 경우(타 군 및 타 기관 복수 지원자 포함)
 3. 신체검사 불합격으로 장교·부사관 임관이 제한되는 경우
 4. 이 규정 제12조 2항에 해당되는 경우 또는 양성교육과정에서 퇴교 등의 처분으로 현역 편입 처분이 취소된 경우
 5. 그 밖에 장교 및 부사관 임용 결격사유가 있는 사람

제10조(군 가산복무 지원금의 반납)

- ① 해군참모총장(인사참모부장)은 군 가산복무 지원금 지급 대상자가 「군 가산복무 지원금 지급대상자 규정」 제15조 제1항에 해당하는 경우 지급받은 군 가산복무 지원금을 「군 가산복무 지원금 지급대상자 규정」 별표의 반납액의 산정기준에 따라 본인 또는 그의 친권자 및 국방부 지정 보증보험회사에 군 가산복무 지원금 반납통지서(「군 가산복무 지원금 지급 대상자 규정 시행규칙」 별지 제6호서식)를 통보하고 반납하게 하여야 한다.
- ② 군 가산복무 지원금 반납기한은 반납의 통지일로부터 6개월 내로 하며, 기한 내 미납 시 국방부 지정 보증보험회사로 반납금액을 청구 후 지급액을 국고로 입금조치 한다.

제11조의2(반납의 면제 및 연기)

- ① 군 가산복무 지원금 반납 면제의 경우는 「군 가산복무 지원금 지급 대상자 규정 시행규칙」 제14조에 따른다.
- ② 군 가산복무 지원금 반납을 연기하거나 면제를 받고자 하는 사람이 있을 때에는 반납 통고일로부터 1개월 이내에 군 가산복무 지원금 반납 연기(면제)신청서(「군 가산복무 지원금 지급 대상자 규정 시행규칙」 별지 제7호서식)를 본인으로부터 접수하여 [보통군가산복무지원금반납심사위원회] 심사를 통해 반납을 연기하거나 그 일부 또는 전부의 반납을 면제할 수 있다. 이 경우 장교 군 가산복무 지원금 반납의 면제에 대해서는 국방부 장관의 승인을 받아야 한다.
- ③ 반납 연기기간은 반납 통지일로부터 1년 이내로 한다.

「나」군 특성화고졸재직자 특별전형

1. 모집인원 : 수시모집에서 미달 또는 미등록 결원이 발생한 경우에 한하여 선발하며,
최종 모집인원은 2025. 12. 26.(금) 이후 입학처 홈페이지를 통해 공지할 예정임

• 전과/타전공 이수 불가. 다만, 융합시스템공학과와 회계세무학과는 두 학과 간의 전과만 가능

2. 지원자격

아래 자격 요건 중 하나에 해당하는 자로 산업체 근무 경력이 3년 이상인 재직자

- 「초·중등교육법 시행령」 제76조의3 제1호에 따른 일반고등학교에 재학하는 동안 시·도 교육감이 「직업훈련 촉진법」에 따른 직업교육훈련기관 중 직업교육훈련위탁기관으로 선정한 기관에서 1년 이상의 직업교육훈련과정을 이수하고 해당 일반고등학교를 졸업한 사람
- 「초·중등교육법 시행령」 제90조 제1항 제10호에 따른 산업수요 맞춤형 고등학교를 졸업한 사람
- 특성화고등학교(마이스터고 및 중합계 고등학교의 특성화 학과 포함) 등을 졸업한 사람
- 「평생교육법」 제31조 제2항에 따른 학력인정 평생교육시설 중 특성화고등학교 등에서 제공하는 것과 같은 교육과정을 운영하는 평생교육시설에서 해당 교육과정을 이수한 사람

구분	세부사항
산업체 적용 범위	<ul style="list-style-type: none"> • 국가·지방자치단체 및 공공단체(소속 직원의 경우) • 「근로기준법」 제11조에 의거 상시근로자 5인(사업주 포함) 이상 사업체 • 4대 보험 중 1개 이상 가입 사업체(창업·자영업자 포함) • 4대 보험 가입대상 사업체가 아닌 1차 산업 종사자는 국가·지방자치단체가 발급하는 공적증명서(농지원부 등본 등)를 통해 확인되는 경우 인정함 • 4대 보험 미가입 영세창업/자영업자는 사업자등록증을 소지하고, 세금 체납 사실이 없는 경우에 한해 인정함
재직 기간 산정	<ul style="list-style-type: none"> • 2026. 3. 1.(일) 기준으로 총 재직기간(4대 보험 중 하나 이상에 가입된 기간)이 만 3년 이상이어야 함 • 재직기간은 제출한 서류상(재직증명서, 4대 보험 내역 등)으로 증명되는 기간만을 산정함 • 2개 이상의 산업체의 재직기간은 합산하되, 중복되는 기간은 이중으로 합산하지 않음 • 영세창업, 자영업자 중 휴업기간 등 비영업기간은 재직기간 산정에서 제외함 • 원서접수 시작일 현재 휴직(휴업)자는 지원할 수 없음 • 병역특례 기간의 산업체 경력을 포함하여 재직기간 중 군 의무복무 경력은 재직기간 산정에 포함됨

「나」군 특성화고졸재직자 특별전형

3. 전형방법

선발방법	전형요소 및 반영비율	수능 최저학력기준
일괄합산	학생부 종합평가 100%(1,000점)	미적용

- 학생부 종합평가 최고점 : 1,000점 / 최저점 : 0점

4. 평가방법

평가요소	반영비율	평가항목	학교생활기록부 주요 참고 영역
학업 역량	50%	학업성취도	<ul style="list-style-type: none"> • 교과학습 발달상황 • 세부능력 및 특기사항
		학업태도	
진로 역량	30%	전공 관련 교과 이수 노력	<ul style="list-style-type: none"> • 교과학습 발달상황 • 세부능력 및 특기사항 • 창의적 체험활동
		전공 관련 교과 성취도	
		진로 탐색 활동 경험	
공동체 역량	20%	성실성	<ul style="list-style-type: none"> • 출결상황 • 창의적 체험활동 • 행동특성 및 종합의견
		소통능력	
		학교폭력 사실 등 확인	

- 학생부종합전형 평가방법은 70페이지 참고
- 「학교폭력 예방 및 대책에 관한 법률」에 따른 조치사항(제1호~제9호)이 학교생활기록부에 기재되어 있는 자는 학생부 종합평가 요소 중 '공동체 역량'에서 정성 평가로 반영함
- ※ 심층 논의가 필요한 지원자에 대해서는 학생부종합전형 심의평가위원회에서 논의 결정함

5. 동점자 처리기준

- 학생부 종합평가 평가요소별 성적 상위자

순위	처리 기준
1순위	학생부 종합평가 평가요소 중 [학업 역량] 성적 상위자
2순위	학생부 종합평가 평가요소 중 [진로 역량] 성적 상위자
3순위	학생부 종합평가 평가요소 중 [공동체 역량] 성적 상위자

「나」군 특성화고졸재직자 특별전형

6. 제출 서류

구분	제출 서류		비고
필수	고등학교 학생부		<ul style="list-style-type: none"> 온라인 제공 비대상자/비동의자 등기우편 제출 2022년 2월 ~ 2026년 2월 졸업(예정)자 중 학생부 온라인 제공 동의자는 우편 제출 불필요 2005년 2월 ~ 2021년 2월 고등학교 졸업자 중 온라인 생성신청 시스템(apply.neis.go.kr)을 통해 대입전형자료 온라인 제공 신청한 자는 우편 제출 불필요
	재직자	재직(경력)증명서	<ul style="list-style-type: none"> 재직기간이 명시되어 있고, 사업장의 직인 날인이 되어 있어야 함 현 직장의 재직증명서는 필수 제출 서류이며, 전 직장의 재직증명서를 제출할 수 없는 경우 4대 보험 가입확인서 등을 통해 근무 내역을 확인함
	자영업자	4대 사회보험 미가입 영세창업 및 자영업 증명서	<ul style="list-style-type: none"> 사업자등록증명원(세무서 발행) 납세증명서(세무서 발행) 휴업/폐업사실증명원(세무서 발행, 해당자 제출)
해당자	산업체 4대 사회보험 가입확인서		<ul style="list-style-type: none"> 재직(경력)증명서 제출자는 아래 항목 중 1개 이상 제출 <ul style="list-style-type: none"> ① 4대보험가입확인서(4대 사회보험 정보연계센터 발행) ② 국민연금가입증명서(국민연금공단 발행) ③ 건강보험자격득실확인서(국민건강보험공단 발행) ④ 고용보험자격이력내역서(고용지원센터 발행) 2개 이상 산업체 재직할 경우, 전·현직 직장 가입내역이 모두 확인 가능한 서류로 제출
	공적증명서		<ul style="list-style-type: none"> 4대 보험 가입 대상 사업체가 아닌 산업체 종사자는 국가·지방 자치단체가 발급하는 공적증명서(농지원부 등본 등)를 제출
	주민등록초본 또는 병적증명서		<ul style="list-style-type: none"> 군 경력을 재직기간으로 인정받아야 할 경우 병역사항을 포함하여 제출

- 공공기관에서 발급한 공문서는 **2025. 12. 15.(월) 이후** 발급된 문서만 인정함
- 학교생활기록부 등기우편 제출자는 블라인드 처리 서류 1부(원서접수 홈페이지에서 PDF 업로드)와 원본 서류 1부(등기우편 제출), 총 2가지 서류를 모두 제출해야 함
※ 학교생활기록부 온라인 제공 동의자는 블라인드 처리 대상자가 아님
- 최종합격자는 2026. 3. 1.(일) 이후 발급된 현 직장 재직증명서 및 산업체 4대 사회보험 가입확인서를 2026. 3. 6.(금)까지 ERICA 입학처에 추가 제출해야 하며, 미제출 시 합격을 취소할 수 있음**

7. 전형 일정

구분	일정	비고
원서접수	2025. 12. 29.(월) 10:00 ~ 12. 31.(수) 18:00	입학처 홈페이지(goerica.hanyang.ac.kr) 또는 진학어플라이(jinhakapply.com)
서류제출	2025. 12. 29.(월) ~ 2026. 01. 02.(금)	등기우편은 2026. 01. 02.(금) 우체국 소인분까지 유효
최초합격자 발표	2026. 02. 02.(월) 18:00 예정	입학처 홈페이지(goerica.hanyang.ac.kr) 공지

「다」군 조기취업형 계약학과 특별전형

1. 모집인원 : 수시모집에서 미달 또는 미등록 결원이 발생한 경우에 한하여 선발하며,
최종 모집인원은 2025. 12. 26.(금) 이후 입학처 홈페이지를 통해 공지할 예정임

전공	협약기업	모집인원(명)
소재·부품융합전공	디.에스.인더스트리(주), 엠에스씨, 아이엠텍플러스(주), 플라스탈(주)	-
로봇융합전공	위고로보틱스, 도로(주), 오성시스템(주), 로아스(주), 미연구조(주), 루프트론(주), 사토시홀딩스(주), 케이티알(주), 에어로랩(주)	-
스마트ICT융합전공	와플랩(주), 디테크게엠베하(주), 애버커스(주), 이코모스(주), 시넵시스(주), 신진에스엠(주), e편한정보기술, 아이퀘스트(주),로드피아, 프로그래스, 씨에이테크(주)	-
건축IT융합전공	빔파트너스구조기술사사무소(주), 아리수엔지니어링(주), 미콘(주), 위드웍스에이앤이건축사사무소(주), 엔알비(주), 트윈빔건축사사무소(주), 정일엔지니어링종합건축사사무소(주), 종합건축사사무소 선기획(주), 케이디엔지니어링건축사사무소(주), 디엔비건축사사무소(주), 아키디에스그룹건축사사무소(주), HK건축사사무소, 피식스에스씨(주), 창조종합건축사사무소(주), 크레파스건축(주), 드림구조(주), 대평엔지니어링(주), HnC건설연구소(주), 고덕종합건설(주)	-
스마트건축구조시스템융합전공	대주산업(주), 미콘(주), 실크로드시엔티(주), 고려산업(주), 건설품질연구원(주), 동남기업(주), 바센(주), 동아로보틱스(주), 한라엔컴(주), 케미콘(주), 삼표산업(주), 아주산업(주), 토탈E&C, 인건토건(주), 보림토건(주), 다숨건설(주), 두송건설(주), 중현테크(주), 흥원건설(주), 남웅건설(주), 원전건설(주), 서용건설(주), 건항개발(유), 덕일플러스건설(주), 발해건설(주), 토방건설(주), 청해진건설(주), 아이엘이엔씨(주), 산성개발(주), 동극건설(주), 금웅건설(주), 오주건설(주), 세석건설(주), 우영건설(주), 올레건설(주), 원영건설(주), 서원토건(주), 케이세움(주), 데일씨엔티(주)	-

- 위 협약기업은 2026학년도 수시모집 협약기업이며, 정시모집 협약기업은 **2025. 12. 26.(금) 이후** 입학처 홈페이지를 통해 공지할 예정임
- 전과/타전공 이수 불가(학사제도 78페이지 참고)

2. 지원자격

국내 정규 고교 졸업(예정)자 또는 법령에 의한 동등 학력 인정자

- **참여기업에 재직 중이거나 재직했던 자는 해당 기업에 지원할 수 없음**
※ 해당 기업에서 정규직, 계약직, 수습생, 인턴, 실습생 등 근무한 이력 또는 근무 중인 경우 포함
- **지원자가 지원하는 참여기업과 특수이해관계(부모 또는 4촌 이내 친인척이 임직원으로 재직 등)에 해당되는 경우 지원자는 원서접수 시 반드시 이를 신고해야 함**

3. 전형방법

선발방법	전형요소 및 반영비율	수능 최저학력기준
1단계(4배수)	학생부 종합평가 100%(1,000점)	미적용
2단계	면접 90%(900점) + 1단계 성적 10%(100점)	

- 1단계 학생부 종합평가 최고점 : 1,000점 / 최저점 : 0점
- 2단계 면접 최고점 : 900점 / 최저점 : 0점
- 1단계 합격자 선발 시 동점자에 의해 대상 인원(4배수)이 초과할 경우 동점자 모두 대상으로 선발함

「다」군 조기취업형 계약학과 특별전형

4. 평가방법

가. 1단계 서류평가

평가요소	반영비율	평가항목	학교생활기록부 주요 참고 영역
학업 역량	50%	학업성취도	<ul style="list-style-type: none"> 교과학습 발달상황 세부능력 및 특기사항
		학업태도	
진로 역량	30%	전공 관련 교과 이수 노력	<ul style="list-style-type: none"> 교과학습 발달상황 세부능력 및 특기사항 창의적 체험활동
		전공 관련 교과 성취도	
		진로 탐색 활동 경험	
공동체 역량	20%	성실성	<ul style="list-style-type: none"> 출결상황 창의적 체험활동
		소통능력	
		학교폭력 사실 등 확인	

- 학생부종합전형 평가방법은 70페이지 참고
- 「학교폭력 예방 및 대책에 관한 법률」에 따른 조치사항(제1호~제9호)이 학교생활기록부에 기재되어 있는 자는 학생부 종합평가 요소 중 '공동체 역량'에서 정성 평가로 반영함
- ※ 심층 논의가 필요한 지원자에 대해서는 학생부종합전형 심의평가위원회에서 논의 결정함

나. 2단계 면접평가

구분	내용
면접대상	1단계 합격자에 한하여 면접 실시
평가항목	업무해결능력, 적응력, 인성 등
면접방법	기업 면접 평가위원 및 대학 면접 평가위원에 의한 면접
면접시간	수험생별 15분 내외이며, 기업별 면접 시작 시각 상이
준비물	수험표, 신분증
유의사항	면접고사 불참 또는 일정 점수 이하의 경우 최종합격자 선발대상에서 제외되며, 면접고사 중 지원자의 부주의로 발생한 인적·물적 사고에 대한 책임은 지원자 본인에게 있음

5. 동점자 처리기준

- 면접 평가 또는 학생부 종합평가 평가요소 성적 상위자

순위	처리 기준
1순위	면접 평가 성적 상위자
2순위	1단계 학생부 종합평가 [총점] 상위자
3순위	학생부 종합평가 평가요소 중 [학업 역량] 성적 상위자

「다」군 조기취업형 계약학과 특별전형

6. 제출 서류

대상자	제출 서류	비고
고교 졸업(예정)자	학교생활기록부	<ul style="list-style-type: none"> 온라인 제공 비대상자/비동의자는 등기우편 제출 2022년 2월 ~ 2026년 2월 졸업(예정)자 중 학생부 온라인 제공 동의자는 우편 제출 불필요 2005년 2월 ~ 2021년 2월 고등학교 졸업자 중 온라인 생성신청 시스템(apply.neis.go.kr)을 통해 대입전형자료 온라인 제공 신청한 자는 우편 제출 불필요
검정고시 출신자	검정고시 합격증명서 (대입전형용)	<ul style="list-style-type: none"> 온라인 제공 비대상자/비동의자는 등기우편 제출 2017년 ~ 2025년 합격자 중 대입전형자료 온라인 제공 동의자는 우편 제출 불필요
	학교생활기록부	<ul style="list-style-type: none"> 국내 고교 재학 이력이 있는 경우 학교생활기록부를 등기우편으로 제출해야 함
국외고 출신자	졸업증명서 또는 재학증명서	<ul style="list-style-type: none"> 등기우편 제출 영문이 아닌 서류는 한국어로 번역 공증 받아 첨부해야 함 서류는 사본 제출 가능하며, 필요 시 원본 제출을 요청할 수 있음 최종등록자는 지원자 제출 서류와 최종등록자 추가 제출 서류를 원본으로 제출해야 함
	학교생활기록부	<ul style="list-style-type: none"> 국내 고교 재학 이력이 있는 경우 학교생활기록부를 등기우편으로 제출해야 함

• 검정고시 및 국외고 출신자 중 국내 고교 재학 이력이 있는 자는 원서접수 시 국내 고교 재학 여부에 체크해야 하며, 학교폭력 조치사항 확인을 위하여 학교폭력 조치사항 기재 유무와 관계없이 국내 고교 학교생활기록부를 서류제출 기간 내에 등기우편으로 제출해야 함

• 학교생활기록부 등기우편 제출자는 블라인드 처리 서류 1부(원서접수 홈페이지에서 PDF 업로드)와 원본 서류 1부(등기우편 제출), 총 2가지 서류를 모두 제출해야 함

※ 학교생활기록부 온라인 제공 동의자는 블라인드 처리 대상자가 아님

7. 전형 일정

구분	일정	비고
예비대학	추후 공지	대상 : 관심이 있는 학생 및 학부모 장소 : 한양대학교 ERICA 내용 : 학과 소개 및 참여기업별 설명회
원서접수	2025. 12. 29.(월) 10:00 ~ 12. 31.(수) 18:00	입학처 홈페이지(goerica.hanyang.ac.kr) 또는 진학어플라이(jinhakapply.com)
서류제출	2025. 12. 29.(월) ~ 2026. 01. 02.(금)	등기우편은 2026. 01. 02.(금) 우체국 소인분까지 유효
1단계 합격자 발표	2026. 01. 16.(금) 18:00 예정	입학처 홈페이지(goerica.hanyang.ac.kr)
면접고사	2026. 01. 22.(목) ~ 01. 23.(금)	장소 : 한양대학교 ERICA
최초합격자 발표	2026. 02. 02.(월) 18:00 예정	입학처 홈페이지(goerica.hanyang.ac.kr)

• 면접 일정은 지원자 수, 면접고사 운영 등에 따라 변경될 수 있음

「다」군 조기취업형 계약학과 특별전형

◆ 조기취업형 계약학과 안내

조기취업형 계약학과란?

한양대학교 ERICA 조기취업형 계약학과는 채용조건형(1학년, 이론 중심)과 재교육형(2~3학년 실무중심) 계약학과와의 혼합형으로 3년 6학기제로 운영되는 학사학위 과정임

- 1학년 : 채용조건형으로 선발된 학생은 전공기초능력과 현장실무 기본교육 집중이수
- 2, 3학년 : 기업에 취업 후 근무하며 해당 직무 관련 심화교육 및 직무역량 고도화(대부분 주말 또는 야간수업으로 이루어짐)

조기취업형 계약학과 커리큘럼과 운영방식

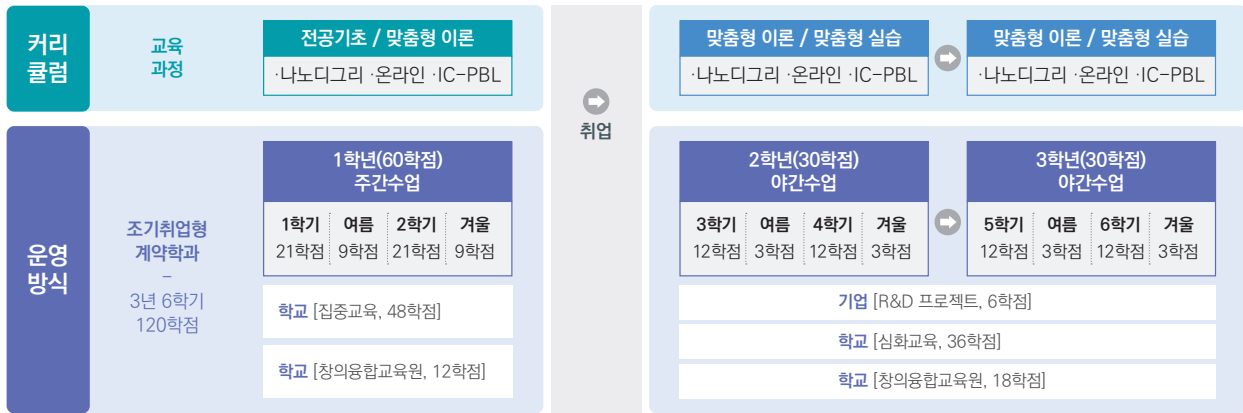

※ 조기취업형 계약학과 커리큘럼 등 자세한 사항은 스마트융합공학부 홈페이지(sce.hanyang.ac.kr) 참고

조기취업형 계약학과 지원 시 유의사항

- 2026학년도 조기취업형 계약학과 특별전형은 한국대학교육협의회 「2026학년도 대학입학전형기본사항」을 준수하며, 본 특별전형 지원 시 정시 3회 지원 중 1회 지원한 것으로 간주
- 모집인원에 관계없이 면접고사 불참 또는 일정 점수 이하의 경우 최종합격자 선발 대상에서 제외됨
- 조기취업형 계약학과는 3년 6학기제 교육과정으로 정규 학사학위를 수여하는 과정이며, 전 과정을 이수할 때까지 원칙적으로 휴학이 불가함
- 1학년 이수 후 근로계약을 체결한 기업과 졸업 시까지 근로계약(재직)을 유지해야 하며, 재학 중 학생의 개인 사유로 퇴직할 경우 제적됨
 - ※ 불가피한 사유로 퇴사할 경우 별도 심의 절차를 거쳐 재학 여부를 결정함
 - ※ 군입대 휴학, 기업 폐업 등 불가피한 사유가 발생하는 경우에 한하여 별도 심의절차를 거쳐 재학 여부를 결정함
- 희망사다리 장학금 대상자가 아닌 경우(조기취업형 계약학과 자퇴생, 한국장학재단 장학금 수혜 비대상자 등) 1학년 본인 부담 등록금이 발생함
- 재학 중 수혜한 장학(희망사다리 장학, 사업비 장학, 기업 지원)에 따라 졸업 후 의무근무가 부여 될 수 있음
- 참여기업이 대기업으로 분류될 경우, 졸업 후 희망사다리 장학금 의무종사 이행 관련하여 장학금 반환할 수 있음(기업과 협의)
- **기업 내방 프로그램은 실시하지 않음**

수능 성적 반영 방법

1. 필수 응시 영역

계열/모집단위	내용
자연, 인문, 상경, LIONS자율전공학부(전계열)	국어, 수학, 영어, 사회/과학탐구(2과목), 한국사
예체능	국어, 수학 또는 사회/과학탐구(1과목), 영어, 한국사

- 국어, 수학, 탐구 영역 : 계열별 선택과목 제한 없음
※ 특성화고교졸업자 특별전형 : 직업탐구 영역(2과목)의 대체 반영을 허용
- 예체능계열 : 수학 또는 탐구 영역 중 고득점 1개 과목만 반영하므로 2개 영역 중 최소 1개 영역 응시 필수

2. 영역별 반영비율 및 반영점수

계열/모집단위	국어	수학	영어	탐구
자연, 상경	25%	35%	15%	25%(2과목)
인문	30%	30%	15%	25%(2과목)
LIONS자율전공학부(전계열)	30%	35%	10%	25%(2과목)
예체능	35%	(30%)	35%	(30%)(1과목)

- 국어, 수학, 탐구 영역 : 선택과목 미지정
- 탐구 영역 : 2과목 반영(예체능계열은 고득점 1과목 반영)
- 한국사 영역 : 필수 응시 과목이며, 총점에 가산점으로 반영함
- 제2외국어/한문 영역 : 반영하지 않음
- 예체능계열 : 수학 또는 탐구 영역 중 고득점 1과목 반영

3. 탐구 영역 가산점

계열/모집단위	탐구 영역 가산점 반영방법
자연1, 보협계리학과	과학탐구 과목당 가산점 3% 반영
인문	사회탐구 과목당 가산점 3% 반영
자연2, 상경, 예체능, LIONS자율전공학부(전계열)	가산점 없음

- 자연1 : 공학대학(일부학과 제외), 소프트웨어융합대학(일부학과 제외), 약학대학, 첨단융합대학(일부학과 제외)
- 자연2 : 건축학전공, 교통·물류공학과, 산업경영공학과, 컴퓨터학부, 컴퓨터학부(컴퓨터전공), 컴퓨터학부(지능형클라우드전공), ICT융합학부, 국방전략기술공학과

4. 영어 영역 등급별 환산점수

등급	1	2	3	4	5	6	7	8	9
환산점수	100	99.5	99	98	96.5	95	92.5	90	85

5. 한국사 영역 등급별 환산점수

등급	1	2	3	4	5	6	7	8	9
환산점수	10				9.9	9.8	9.7	9.6	9.0

수능 성적 반영 방법

6. 최종점수(총점) 산출방법

- 영역별 환산점수 및 한국사 영역 가산점을 모두 합산한 후 전형별 수능 성적 반영비율에 따라 최종점수(총점)를 산출함

영역	계열/모집단위	산출식
국어, 수학	전 모집단위	$\frac{\text{표준점수}}{\text{표준점수 최고점}} \times \text{영역별 반영점수}$
탐구	자연1, 보충계리학과	$\frac{\text{변환표준점수1} + \text{변환표준점수2}}{\text{변환표준점수 최고점} \times 2} \times \text{영역별 반영점수}$ ※ 과학탐구 과목당 변환표준점수의 3% 가산점 적용
	인문	$\frac{\text{변환표준점수1} + \text{변환표준점수2}}{\text{변환표준점수 최고점} \times 2} \times \text{영역별 반영점수}$ ※ 사회탐구 과목당 변환표준점수의 3% 가산점 적용
	자연2, 상경, LIONS자율전공학부(전계열)	$\frac{\text{변환표준점수1} + \text{변환표준점수2}}{\text{변환표준점수 최고점} \times 2} \times \text{영역별 반영점수}$
	예체능	$\frac{\text{변환표준점수1, 변환표준점수2 중 최고점}}{\text{변환표준점수 최고점}} \times \text{영역별 반영점수}$
영어	전 모집단위	등급별 환산점수 \times (영역별 반영점수 \div 100)
한국사	전 모집단위	등급별 환산점수를 가산점으로 반영함

- 자연1 : 공학대학(일부학과 제외), 소프트웨어융합대학(일부학과 제외), 약학대학, 첨단융합대학(일부학과 제외)
- 자연2 : 건축학전공, 교통·물류공학과, 산업경영공학과, 컴퓨터학부, 컴퓨터학부(컴퓨터전공), 컴퓨터학부(지능형클라우드전공), ICT융합학부, 국방전략기술공학과
- 변환표준점수1 : 본인이 취득한 탐구 과목 최고점에 해당하는 변환표준점수
- 변환표준점수2 : 본인이 취득한 탐구 과목 차순위에 해당하는 변환표준점수
- 변환표준점수표 및 수능 최종점수(총점) 산출 프로그램은 2025. 12. 12.(금) 이후 입학처 홈페이지(goerica.hanyang.ac.kr)에 공지할 예정임

학생부종합전형 평가 방법

1. 대상 전형 : 특성화고졸재직자 특별전형, 조기취업형 계약학과 특별전형

2. 학생부종합전형 평가 절차

학교생활기록부를 바탕으로 다수의 입학사정관이 다단계로 평가를 진행, 입학사정관 개인의 주관이나 치우친 평가를 미연에 방지함

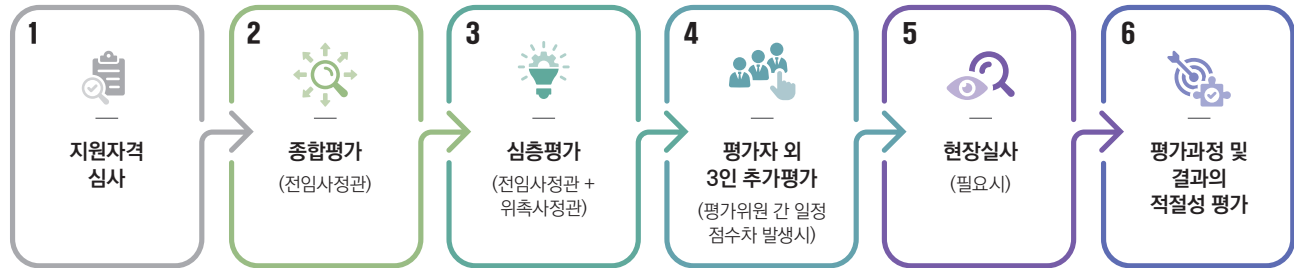

3. 학생부종합전형 평가 항목별 세부 평가 내용

평가요소	평가항목	세부평가 내용
학업 역량	학업성취도	<ul style="list-style-type: none"> • 대학수학에 필요한 기본 교과목 성적(국어, 영어, 수학, 사회/과학) 평가 • 이수과목의 수강자 수, 원점수, 평균, 표준편차, 석차등급, 성취도 등을 고려하여 종합적으로 평가
	학업태도	<ul style="list-style-type: none"> • 새로운 지식을 획득하기 위해 자기주도적으로 노력하는가? • 교과에서 이루어지고 있는 탐구활동에 적극적으로 참여하고 있는가?
진로 역량	전공 관련 교과 이수 노력	<ul style="list-style-type: none"> • 교육과정 내 전공과 관련된 과목을 적절하게 선택하고 이수하였는가? • 선택과목(일반/진로)은 교과목 학습 위계에 따라 이수하였는가?
	전공 관련 교과 성취도	<ul style="list-style-type: none"> • 전공과 관련된 교과 성적이 우수한가?(수강자 수, 원점수, 평균, 표준편차, 석차등급, 성취도 등 고려) • 전공 관련 학습활동 및 과제 수행 내용을 통한 탐구력, 문제해결 능력
	진로 탐색 활동 경험	<ul style="list-style-type: none"> • 자신의 관심 분야나 흥미와 관련된 다양한 활동에 참여한 경험 • 교과(수업) 활동이나 창의적 체험활동에 나타나는 전공에 대한 관심과 탐구, 노력 등
공동체 역량	성실성	<ul style="list-style-type: none"> • 출결상황, 단체활동 참여 등 학생으로서의 규칙 및 기본 의무 준수 • 교내 활동에서 자신이 맡은 역할에 최선을 다하고 노력한 경험
	소통 능력	<ul style="list-style-type: none"> • 구성원들과 협력을 통해 과제를 수행하고 완성한 경험 • 공동체의 목표를 달성하기 위해 계획하고 실행을 주도한 경험

- 「학교폭력 예방 및 대책에 관한 법률」에 따른 조치사항(제1호~제9호)이 학교생활기록부에 기재되어 있는 자는 학생부 종합평가 요소 중 '공동체 역량'에서 정성 평가로 반영함
- 재학생/졸업생 모두 3학년 2학기까지 반영
- 학교생활기록부 기재 요령을 위반한 내용은 학생부 종합평가에 반영하지 않음

4. 학생부종합전형 교과 성적 평가 방법

- 학생부종합 위주 전형은 학생부종합평가를 위하여 학교생활기록부의 교과 성적을 정량적으로 산출하여 평가하지 않으며, 지원자의 지원계열 및 전공과 관련된 교과목 위주로 정성적으로 평가함
- 지원계열, 전공과 관련한 모든 교내활동과 관련 교과 학습과정 및 결과 등은 모두 평가 대상임

합격자 발표 및 등록

1. 합격자 발표

가. 합격자 발표 일시

구분	전형	발표일시
1단계 합격자	가군 디자인계열 1단계	2026. 01. 07.(수)
	가군 국방전략기술공학 특별전형 1단계	
	나군 실용음악학과 보컬 1단계	2026. 01. 15.(목)
	다군 조기취업형 계약학과 특별전형 1단계	2026. 01. 16.(금)
최초합격자	가, 나군 일반전형(예체능계열 제외)	2026. 01. 16.(금)
	가, 나군 일반전형(예체능계열)	2026. 02. 02.(월)
	가, 나군 특별전형	
	다군 조기취업형 계약학과 특별전형	

- 합격자 발표는 입학처 홈페이지(goerica.hanyang.ac.kr) “지원자통합서비스”에서 확인
- 입학 전형 관련 평가내용 및 성적은 공개하지 않음
- 아래의 경우 합격자 선발 대상에서 제외됨
 - 1) 대학별고사 결시자
 - 대학별고사 : 실기고사(디자인계열, 스포츠과학부, 무용예술학과, 실용음악학과), 면접고사(국방전략기술공학 특별전형, 조기취업형 계약학과 특별전형)
 - 2) 1단계 불합격자 : 가군 디자인계열, 가군 국방전략기술공학 특별전형, 나군 실용음악학과 보컬 전공, 다군 조기취업형 계약학과 특별전형
 - 3) 수능 최저학력기준이 있는 전형에서 필수영역 미응시자 또는 수능 최저학력기준 미충족자
 - 4) 서류를 기한 내에 제출하지 않은 자(추가 제출 서류 포함)
- 수시모집 합격자(최초합격자 및 충원합격자로 통보받은 자(홈페이지 게시, 전화통보 등))는 수험생의 등록 의사와 관계없이 합격자로 처리되며, 정시모집과 추가모집에 지원할 수 없음
 - ※ 단, 재외국민과 외국인 특별전형의 북한이탈주민 및 부모 모두 외국인인 외국인·전 교육과정 이수자, 특성화고졸재직자, 만학도 특별전형의 최종합격자(최초 및 충원합격자)는 등록여부와 관계없이 정시 및 추가모집에 지원할 수 있음
- 수시모집 미등록 충원 이후 모집인원의 미달 또는 미등록 결원은 정시모집에서 모집함
- 모집인원에 관계없이 적절한 학력수준에 미치지 못한다고 판단될 경우, 합격자로 선발하지 않을 수 있음
- 입학전형 결과에 관한 이의 신청은 합격자 발표일로부터 7일 이내에 하여야 하며, 제반사항은 한양대학교 학칙「고교교육 기여대학 지원사업 운영에 관한 규정(2022. 11. 16. 개정)」을 따름
- 2026년 2월 졸업예정자가 해당 연월에 졸업하지 못하면 합격을 취소함
- 자격 미충족자 또는 아래와 같은 부정한 방법으로 합격한 사실이 확인되면 입학 전후를 막론하고 합격을 취소함
 - 1) 입학전형에 위조 또는 변조하거나 거짓으로 작성된 자료를 제출하는 경우
 - 2) 대학별고사에 다른 사람을 대리하여 응시하게 하는 경우
 - 3) 그 외 대학에 입학할 학생을 선발함에 있어 공정한 관리에 부당한 영향을 미치는 행위로서 학칙으로 정하는 경우

합격자 발표 및 등록

2. 총원합격자 발표

구분	발표일시
총원합격자	2026. 02. 06.(금) ~ 02. 12.(목) 18:00

- 총원합격자 발표 관련 세부 사항은 합격자 발표 시 입학처 홈페이지를 통해 공지 예정
- 최초합격자의 등록 마감 이후 미등록자가 발생한 경우, 예비합격 후보자 중에서 본 대학에서 정한 순위에 따라 총원합격자를 발표할 수 있고, 교육 및 수업 환경 등을 고려하여 대학 자율로 총원함
- 일부 전형에 대해서는 미등록 총원을 실시하지 않을 수 있음
- 인터넷을 통해 발표한 총원합격자는 수험생의 확인 여부와 관계없이 모두 합격자로 간주함
- 예비 번호를 부여받은 자는 그 순위를 포기할 수 없음. 즉, 지원 사실을 포기할 수 없음
- 예비번호가 부여되지 않았더라도 앞선 순위의 합격자들이 등록포기를 하는 경우 예비번호가 부여될 수 있고, 총원합격자가 될 수 있으므로 미등록 총원 기간 동안 수시로 조회하여 확인해야 함
- 전화 통보를 통한 총원합격 발표의 경우, 원서접수 시 입력한 연락처의 오류 또는 3회 이상의 통화 시도 후에도 연결이 되지 않는 경우는 총원 합격자로서 등록의사가 없는 것으로 간주하고, 차순위자에게 연락하여 총원합격자 발표를 진행할 수 있음

3. 등록

구분	등록금 납부 기간
최초합격자	2026. 02. 03.(화) 10:00 ~ 02. 05.(목) 16:00
총원합격자	2026. 02. 06.(금) ~ 02. 13.(금) 16:00

- 납입은행 : 신한은행
- 납입방법 : 직접방문, 계좌이체, 인터넷뱅킹, 모바일뱅킹 등
- 등록금 고지서 : 입학처 홈페이지 내 지원자통합서비스를 통해 조회 및 출력 가능
- 등록금액 : 추후 안내

4. 유의사항

- 등록의사는 등록(등록금 납부)결과로 판단함. 등록하지 않을 경우 등록의사가 없는 것으로 간주함
- 정시모집에서 최초 합격 및 총원 합격에 의해 복수의 대학에 합격한 자는 정시모집 등록 기간 내에 1개 대학에만 등록하여야 하며, 다수의 대학에 등록한 자는 대입지원 위반자로 처리하여 합격을 취소할 수 있음
- 정시모집에 합격하고 등록한 자(최초 및 미등록총원 등록 포함)가 추가모집을 실시하는 대학에 지원할 경우 모든 합격이 취소됨. 다만, 정시모집 미등록 총원 등록 마감일 16시까지 정시모집 등록을 포기한 자에 한해서만 추가모집에 지원 가능
- 합격자가 타 대학의 총원합격 통보를 받은 경우, 등록을 원하지 않는 대학에 등록포기 의사를 즉시 전달해야 함
- 미등록자 또는 등록마감 이전에 인터넷 등록포기 신청자는 등록포기자로 확정하여 처리함(반복 불가)
 - 등록포기 기한 : 합격자 발표 ~ 등록마감 시점까지
 - 등록포기 방법 : 입학처 홈페이지 “지원자통합서비스→등록포기” 메뉴에 접속, 등록포기 신청
- 납부금액이 0원인 전액 장학생도 지원자통합서비스 로그인 후 고유 계좌를 등록해야 함
 - 기한 내에 등록하지 않는 경우, 미등록자로 간주 및 등록포기자로 확정하여 처리
- 보훈장학대상자, 기초생활수급자 또는 차상위복지급여수급자, 북한이탈주민 해당자는 관련 증명서를 등록금 납부 전 본교 학생지원팀에 제출 후 장학혜택(납부금액 0원)을 확인받아 등록금 고지서를 출력하여 지정기간 내에 은행에 직접 방문 및 등록해야 함

전형료 및 전형료 환불

1. 전형료

전형	계열/모집단위		전형료
일반	자연, 인문, 상경, 통합		35,000원
	스포츠과학부, 무용예술학과, 실용음악학과(보컬 제외)		85,000원
	디자인계열	1단계	35,000원
		2단계	50,000원
	실용음악학과(보컬)	1단계	50,000원
		2단계	60,000원
농어촌학생	전 모집단위		35,000원
기회균형선발	전 모집단위		1,000원
특성화고교졸업자	전 모집단위		35,000원
특수교육대상자	전 모집단위		1,000원
특성화고졸재직자	전 모집단위		50,000원
국방전략기술공학	전 모집단위	1단계	35,000원
		2단계	30,000원
조기취업형 계약학과	전 모집단위	1단계	50,000원
		2단계	30,000원

- 실용음악학과 보컬 1단계 합격자는 정해진 기간 내에 2단계 전형료를 납부해야 하며, 미납부 시 2단계 전형을 응시할 수 없음
- 불합격자에 대해서는 전형료를 반환하지 않음
 - ※ 디자인계열 1단계 불합격자는 원서접수 시 기재한 환불계좌로 50,000원을 반환함
 - ※ 국방전략기술공학, 조기취업형 계약학과 1단계 불합격자는 원서접수 시 기재한 환불계좌로 30,000원을 반환함

2. 전형료 환불

- 입시의 공정성 확보와 타 수험생의 피해를 최소화하기 위하여 원서접수가 완료된 이후에는 지원을 취소할 수 없고 전형료는 환불하지 않음
- 부득이한 사유로 인하여 전형에 응시하지 못한 경우, 관련 서류로 사유를 입증해야 하며 입시의 공정성을 해치지 않는다고 판단되는 경우에 한하여 전액 환불 가능(수수료 제외)
- 환불 사유는 「고등교육법시행령」 제42조의3(입학전형료) 제2항에 의거 다음과 같이 정함

구분	환불 금액
입학전형에 응시한 사람이 착오로 과납한 경우	과납한 금액
대학의 귀책사유로 입학전형에 응시하지 못한 경우	납부한 입학전형료 전액
천재지변으로 인하여 입학전형에 응시하지 못한 경우	납부한 입학전형료 전액
질병 또는 사고 등으로 의료기관에 입원하거나 본인의 사망으로 입학전형에 응시하지 못한 경우(해당 사항을 증명할 수 있는 경우만 해당)	납부한 입학전형료 전액

- 상기 환불 사유에 해당하는 경우, 해당 고사일로부터 4일 이내 환불을 신청해야 하며, 기간 경과 후 신청 시 환불 불가
- 타 대학교 입학전형과의 시간 중복으로 인한 고사 미응시 또는 지각, 입시일시 착오 등 본인 귀책사유로 인한 고사 미응시는 환불 사유에 해당되지 않음

장학 안내

◆ 최근 3년간 ERICA 장학금 현황

학년도	총 장학금	1인당 장학금
2022	40,298,260천원	4,160,035원
2023	40,893,951천원	4,013,145원
2024	44,074,558천원	4,310,470원

1. 신입학 장학

자격유지 조건(공통)

- 매 학기 한국장학재단 국가장학금 신청 필수
- 직전 학기 장학평점 3.5 이상(10학점 이상 이수)

장학명	대상학과	▶장학금 ▷수혜기간, 유지조건	대상자
LIONS칼리지 장학	LIONS자율전공학부(전계열) LIONS자율전공학부(자연계열) LIONS자율전공학부(인문사회계열)	▶ 수업료 50% ▷ 2개 학기	정원 내 최초합격자 전원
첨단융합인재 장학	첨단융합대학 전 학부(과)/전공 ※ 국방전략기술공학과 제외	▶ 수업료 50% ▷ 8개 학기	정원 내 최초합격자 중 상위 10%
		▶ 수업료 50% ▷ 4개 학기	정원 내 최초합격자 중 상위 30%
		▶ 수업료 50% ▷ 2개 학기	정원 내 최초합격자 전원
레인보우 장학	건축학전공, 로봇공학과, 인공지능학과, 문화콘텐츠학과, 광고홍보학과, 디자인계열	▶ 수업료 50% ▷ 2개 학기	정원 내 최초합격자
약학차세대리더 장학	약학과	▶ 수업료 50% ▷ 입학 당해 첫 학기 1회	정원 내 최초합격자
국방전략기술공학과 (군 가산복무 지원금)	국방전략기술공학과	▶ 수업료 100% 지원 ▷ 4년, 성적 70/100 이상	국방전략기술공학과 입학자 전원 (별도 기준 적용)
한국장학재단 희망사다리 I 유형	조기취업형 계약학과 (스마트융합공학부)	▶ 수업료 100% 지원 ▷ 1학년 정규학기(계절학기 제외)	스마트융합공학부 입학자 전원(우선수혜) - 기준에 따라 본인 등록금 발생 될 수 있음 - 국가장학 신청 외 추가 신청으로 별도 안내 예정 * 2~3학년의 경우 기업체에서 50% 지원

- 자격유지 조건 중 '장학평점'은 직전 학기 평점평균(F포함)으로 환산한 점수임
- 수혜기간의 학기 수는 입학 당해 첫 학기부터 연속된 학기 수를 의미함
- 교내 장학은 이중수혜 불가
- 국방전략기술공학과 군 가산복무 지원금은 교내외 장학과 중복수혜 가능

장학 안내

2. 입학부터 취업까지 “ERICA 미래로 생활장학금”

자격유지 조건(공통)

- 4년, 매 학기 신청
- 직전 학기 3.0 이상 및 상승(3.5 이상은 수혜 자격 유지)

▶ 장학금 / ▷ 수혜기간, 유지조건

- | | |
|--|--|
| ▶ 500,000원/월
▷ 한국장학재단 소득 구간 기초생활수급자 판정자
※ 매 학기 신청 필수(1학기 3월, 2학기 9월) | ▶ 400,000원/월
▷ 한국장학재단 소득 구간 차상위계층 판정자
※ 매 학기 신청 필수(1학기 3월, 2학기 9월) |
|--|--|

3. 자기주도적 성장을 지원하는 “ERICA 미래설계 SDP 장학금”

▶ 장학금 / ▷ 수혜기간, 신청자격

- ▶ 2,000,000원 ~ 2,500,000원/년
※ 최대 2년까지 수혜 가능
- ▷ 2, 3학년 재학생
- ▷ 직전 학기 평점 3.5 이상 이수자
- ▷ 제출 서류 : 미래설계 계획서, 교수 추천서
※ 단과대학별 TO내에서 선발

4. 일반 장학

장학명	▶ 장학금 / ▷ 수혜기간, 유지조건	선발기준
한양형제자매	▶ 수업료 50% 지원 ▷ 입학 학년도 1학기(1회)	서울/ERICA 학부에 형제, 자매가 재적(재학 및 휴학) 중인 합격자 ※ 동시 입학, 편입학 제외
사랑의실천	▶ 수업료 100% 지원 ▷ 4년, 매 학기 신청, ▷ 직전 학기 이수학점 10학점, 장학평점 2.0 이상	매 학기 한국장학재단 소득 구간 기초생활수급자, 차상위계층 판정자 ※ 한국장학재단 국가장학 1차 신청 기간 준수
한양브레인 (성적)	▶ 수업료 일부 지원 ▷ 직전 학기 성적에 따른 석차 상위자 ▷ 취득학점 15학점 이상, 장학평점 3.75 이상인 자	※ 신입생 첫 학기는 직전 학기 성적이 존재하지 않으므로 대상 아님
실용인재	▶ 수업료 일부 지원 ▷ 4년, 매 학기 신청 ▷ 직전학기 이수학점 10학점, 장학평점 2.0 이상	매 학기 한국장학재단 판정 소득구간에 따라 차등 지급 ※ 한국장학재단 국가장학 1차 신청 기간 준수
보훈	▶ 수업료 8학기 100% 지원 ▷ 다만, 타 대학에서 수혜 받은 지원도 상기 횟수에 합산됨	해당 보훈청(국가유공자)의 '수업료 등 면제 대상자 증명서' 제출 가능자
북한이탈주민 지원	▶ 수업료 8학기 100% 지원 ▶ 다만, 타 대학에서 수혜 받은 지원도 상기 횟수에 합산됨	통일부(북한이탈주민)의 '교육보호대상자 증명서' 제출 가능자
교외	아산사회복지재단 외 200여 개 단체	단체별 선발기준에 따라 선발
지방자치단체	안산인재육성재단 외 100여 개 단체	단체별 선발기준에 따라 선발

- 상기 외 학생회 자치 활동 및 교내 각종 프로그램 참여에 따라 다양한 교내외 장학 수혜 가능
- 모든 교내 장학을 수혜받기 위해서는 국가장학(가계곤란 유형)을 필수로 우선 신청해야 함
※ 미신청 시 교내 장학(신입학 장학 등) 선발 대상에서 제외 및 장학 취소

장학 안내

5. 국가 장학

장학 명칭	▶장학금 / >수혜기간, 유지조건	선발기준
국가 (대통령과학)	▶ 수업료 100% 지원 ▶ 학업장려비 : 학기당 250만원(기준종족 시) ▶ 기초생활수급자 생활비 : 학기당 250만원(해당자) ▷ 4년, 한국장학재단 내규에 따름	국내 고등학교 졸업(예정)자로서 국내 및 해외 4년제 대학의 자연과학 및 공학계열 학과에 입학 예정(확정)인 자(한국장학재단 선발기준에 따름)
국가 (이공계)	▶ 수업료 100% 지원 ▶ 기초생활수급자 생활비 : 학기당 250만원(해당자) ▷ 4년, 한국장학재단 내규에 따름	이공계열 학과(부)에 입학한 신입생 중 수능 성적우수자와 수시 입학성적 우수자(한국장학재단 선발기준에 따름)
국가 (인문100년)	▶ 수업료 100% 지원 ▶ 학기당 생활비 250만원 (I 유형만 해당) ▶ 기초생활수급자 생활비 : 학기당 250만원(해당자) ▷ 4년, 한국장학재단 내규에 따름	인문사회계열 학과(부)에 입학한 신입생 중 대학 자체선발기준에 부합하는 자 (한국장학재단 선발기준에 따름)
국가 (예술 체육 비전)	▶ 수업료 100% 지원 ▶ 학기당 생활비 250만원 (I 유형만 해당) ▶ 기초생활수급자 생활비 : 학기당 250만원(해당자) ▷ 4년, 한국장학재단 내규에 따름	예체능계열 학과(부)에 입학한 신입생 중 대학 자체선발기준에 부합하는 자 (한국장학재단 선발기준에 따름)
국가 (가계 곤란 I,II유형)	▶ 가계소득별(학자금 지원구간) 장학금 지원 ▷ 매학기 신청(미신청 시 교내장학 취소) ▷ 상세내용은 한국장학재단 홈페이지 참고	학자금 지원 9구간 이하 (한국장학재단 선발기준에 따름)
국가 (중소기업 취업연계 희망사다리 I유형 장학금)	▶ 수업료 100% 지원 ▶ 취창업지원금 200만원 ▷ 상세내용은 장학재단 홈페이지 참고	3학년 이상 재학생 중 대학 자체선발기준에 부합하는 자 (한국장학재단 선발기준에 따름) ※ 조기취업형 계약학과 1학년은 우선 수혜(별도 기준 적용)
국가 (고졸후학습자 II유형 희망사다리 장학금)	▶ 수업료 100% 지원(중소·중견기업 재직) ▶ 수업료 50% 지원(대기업 재직) ▷ 상세 내용은 장학재단 홈페이지 참고	재단 심사일 기준 재직기간이 2년 이상이며, 장학생 선발 대상기업에 재직 중인 자 ※ 중소·중견 기업 재직자는 재직기간 1년 이상 (한국장학재단 선발기준에 따름)
주거안정 장학금	▶ 월 최대 20만원 (연간 최대 240만원) ▷ 상세내용은 장학재단 홈페이지 참고	원거리 대학 진학으로 인해 주거 관련 비용 부담이 큰 저소득 대학생 (기초수급자, 차상위계층)대상 ※ ERICA미래로 생활장학과 중복 수혜 가능
국가 (푸른등대 기부장학)	▶ 학기당 지급한도액 : 유형 내 기부처에 따라 금액 상이함	소외계층에 해당하는 본인 또는 자녀 (한국장학재단 기부처 별 선발기준 및 선발결과에 따름)
국가 (근로)	▶ 실제 근무한 시간에 시간급을 곱한 금액 - 시간급 : 교내 근로(10,030원) - 시간급 : 교외 및 전공 산업체 근로(12,430원)	대한민국 국적의 학생 중 일정 요건을 충족한 저소득계층 재학생 중 직전학기 성적 백분율이 70점 이상인 자 (한국장학재단 선발기준 및 대학 자체선발 기준에 따름)
국가 (다문화·탈북학생 멘토링)	▶ 실제 근무한 시간에 시간급을 곱한 금액 • 시간급 : 도시(14,000원) • 시간급 : 농어촌(18,000원)	정규학기 재학생 중 자기소개서 및 인터뷰를 통해 선발 (한국장학재단 선발기준 및 대학 자체선발 기준에 따름)

• 상기 기준은 2025년 3월 기준이며, 2026학년도 선발기준 및 수혜조건은 한국장학재단의 정책 결정에 따라 변동될 수 있음

장학 안내

6. 학자금 대출(한국장학재단)

구분	내용	안내
농촌 출신 대학(원)생 학자금	등록금 내에서 대출 가능	농어촌지역에 주소를 두고 6개월 이상 거주하거나 농어업에 종사하고 있는 가계의 학생들에게 한국장학재단에서 무이자 혜택을 제공하는 대출 제도
취업 후 상환 학자금	(학자금 지원 9구간 이내) 등록금 내에서 대출 가능 (학자금 지원 8구간 이내 또는 9구간 중 긴급생계곤란자) 생활비 학기당 최대 200만원 추가 대출 가능	한국장학재단에서 학자금 지원 9구간 이하의 대학생에게 등록금 전액을 대출해 주어 학업에 전념할 수 있도록 도와주고, 취직 후 소득이 발생하면 원리금을 나누어 상환하는 대출 제도
일반상환 학자금	등록금 내에서 대출 가능 생활비 학기당 최대 200만원 추가 대출 가능	한국장학재단에서 온라인 직접대출 방식을 도입하여 1.7% 이율(매학기 변동)로 지원하는 수요자 중심의 대출제도

• 상기 대출제도 내용은 2025년 3월 기준이며, 2026년 대출내용 및 조건 등은 한국장학재단 정책 결정에 따라 변동될 수 있음

7. 문의처

문의처	문의 내용	전화번호
학생지원팀	교내 장학	031-400-4308
	국가 장학	031-400-4309
	교외 장학, 국가 근로 장학	031-400-4313
	학자금 대출	031-400-4312
	학생증	031-400-4307

학사제도 안내

1. 캠퍼스 간 복수전공

4학년 2학기 때 주 전공 졸업 요건을 충족하고 졸업을 유보한 상태에서 타 전공의 전공과목을 이수하여 학위를 취득하는 제도



한양대 ERICA, 캠퍼스의 벽을 넘나드는 다양한 기회 제공

- 주 전공 학위증에 복수전공 학위를 병행표기 *졸업증명서는 개별 발급
- ERICA 및 서울 전 학과 선택가능
- 제외
 - 서울 : 의과대학, 사범대학
 - ERICA : 공학대학 융합시스템공학과, 공학대학 스마트융합공학부, 약학대학 약학과, 첨단융합대학 국방전략기술공학과, 경상대학 회계세무학과, 예체능대학 실용음악학과
- 예체능계열은 동일계열인 경우에 한하여 지원 가능(실용음악학과 제외)

2. 다양한 전공 제도

마이크로전공, 부전공, 다중전공, 복수전공의 다양한 전공 제도를 활용하여 ERICA캠퍼스 내 모든 학과(학부, 전공)를 자유롭게 이수함으로써 융합적 학문 탐구를 실현할 수 있는 제도

마이크로전공	주 전공 외 타 학과(학부, 전공)에서 요구하는 소정의 전공 학점(최소 12학점 이상)을 이수하였을 때 마이크로전공 명칭을 병행 표기해 주는 제도
부전공	주 전공 외 타 학과(학부, 전공)에서 요구하는 소정의 전공 학점(최소 24학점 이상)을 이수하였을 때 부전공의 전공 명칭을 병행 표기해 주는 제도
다중전공	주 전공 외 타 학과(학부, 전공)나 융합전공(2개 이상의 학과를 융합하여 구성된 모집단위 이외의 가상학과로, 융합전공의 교육과정을 이수하여 학위를 취득할 수 있는 전공)에서 요구하는 소정의 전공 학점(최소 36학점 이상)을 이수하였을 때 학위를 취득하는 제도 ※ 2개 전공까지 신청 가능 ※ 융합전공학과 : 글로벌전략커뮤니케이션전공, 디자인공학전공, 신산업소프트웨어전공, 산업인공지능전공, 비즈니스애널리틱스전공, 지능형로봇학과, 지능형시스템반도체전공, 융합보안학과
복수전공	졸업예정자가 자신의 최종학기에 주전공의 졸업을 유보하고(ERICA캠퍼스, 서울캠퍼스 전 학과 선택 가능) 타학과의 소정학점을 이수하여 학위를 취득하는 제도 (의과대학, 사범대학, 공학대학 융합시스템공학과, 공학대학 스마트융합공학부, 약학대학, 첨단융합대학 국방지능정보융합공학부, 국방전략기술공학과, 경상대학 회계세무학과, 예체능대학 실용음악학과 지원 불가)

- 제외 : 공학대학 융합시스템공학과, 공학대학 스마트융합공학부, 약학대학 약학과, 경상대학 회계세무학과, 예체능대학 실용음악학과(해당 학과로의 지원 및 소속학과 학생 신청 불가)
- 전공이수학점은 학과에 따라 상이할 수 있으며, 기타 세부사항은 한양대학교 ERICA 학사안내 홈페이지(<http://ehaksa.hanyang.ac.kr>) 참고

학사제도 안내

3. 전과 제도

재학 중인 학과의 해당 학년까지의 필수과목(전공기초, 교양필수) 및 모든 교육과정을 이수하고 심사를 거쳐 타 학과(학부, 전공)로 이동하는 제도

지원자격	<ul style="list-style-type: none"> 전과 지원하는 학년까지의 필수과목 모두 이수 기존 소속학과의 해당 학년까지 수료 기준 학점을 이수 신청 시 성적 기준 없음 전과 신청 시에 재학 중이며, 2학년은 2개 학기, 3학년은 4개 학기, 4학년은 6개 학기 이상 이수한 자(유급 학기 제외)
------	--

- 캠퍼스 간의 전과는 불가
- 제외 : 융합시스템공학과, 스마트융합공학부, 약학과, 국방전략기술공학과, 회계세무학과, 디자인대학, 예체능대학
※ 융합시스템공학과와 회계세무학과는 두 학과 간의 전과만 가능
- 상세 내용 한양대학교 ERICA 학사안내 홈페이지(<https://ehaksa.hanyang.ac.kr/change>) 및 공지사항 확인

4. 국제교류 프로그램

가. 복수학위프로그램

대학	학부(과)	복수학위 대학	복수학위 프로그램		
공학대학	공학대학 전체 (로봇공학과, 융합시스템공학과, 스마트융합공학부 제외)	Illinois Institute of Technology	한양대 2년	복수학위 대학 2년 (건축학부 건축학전공 3년)	한양대 0.5년(필요시)
			→ 2개 대학 학사 학위 취득		
소프트웨어 융합대학	컴퓨터학부	Illinois Institute of Technology	한양대 2년	복수학위 대학 2년	한양대 0.5년 (필요시)
		Technological University Dublin	한양대 2.5년	복수학위 대학 1년	한양대 0.5년
	ICT융합학부, 인공지능학과	Illinois Institute of Technology	한양대 2년	복수학위 대학 2년	한양대 0.5년 (필요시)
			→ 2개 대학 학사 학위 취득		
커뮤니케이션 &컬처대학	광고홍보학과, 미디어학과	Monash University	한양대 2년	복수학위 대학 2년	한양대 0.5년 (필요시)
			→ 2개 대학 학사 학위 취득 (향후 상대 대학과 협정개정에 따라 기간 변동 가능)		

- 상대 대학과의 협정 개정이 있을 시 학위 취득에 필요한 기간이 변동될 수 있음

학사제도 안내

나. 해외 파견 교환 프로그램

- 본교에 등록금을 납부하고, 교류협정을 체결한 해외 대학에 일정 기간 파견되어 수학하는 프로그램
- 파견 기간 중 이수한 학점은 귀국 후 본교 학점으로 인정받을 수 있으며, 파견 교환학생은 아래의 사항에 해당하는 대학으로만 파견이 가능함
 - 1) 본교와 자매결연을 체결한 해외 대학
 - 2) 매 학기 자매결연 대학과의 학생 교환 현황을 파악하여 그 수가 균형을 이루고 있는 해외 대학
- 파견 가능 대학: 전 세계 200여 개 대학 (매 학기 변동, 2024학년도 2학기 기준)

영어권	미국, 캐나다, 호주, 영국 등
유럽권	네덜란드, 덴마크, 독일, 리투아니아, 벨기에, 스웨덴, 스위스, 스페인, 오스트리아, 이탈리아, 체코, 튀르키예, 폴란드, 프랑스, 핀란드 등
중동/중남미/아프리카권	브라질, 아랍에미리트, 칠레, 콜롬비아, 모로코 등
아시아권	대만, 말레이시아, 싱가포르, 인도네시아, 일본, 중국, 카자흐스탄, 홍콩 등

※ 지원자격, 지원방법 및 파견가능 대학은 매 학기 변경될 수 있음

※ 자세한 세부사항은 한양대학교 ERICA 국제처 홈페이지 내 모집공고를 참조(<https://global.hanyang.ac.kr>)

5. 학석사 연계 과정

학사 3.5년, 석사 1.5년(총 5년) 기간으로 캠퍼스 구분 없이 석사학위까지 취득하는 제도

※ 다만, 건축학부 건축학전공(5년제)은 6년 소요

- 학부 5차 또는 6차 학기에 지원(건축학전공(5년)은 7차 또는 8차 학기에 지원)하고 합격 시 대학원 과목 선수강
- 대학원 무시험 입학 및 입학금 면제, 학부 재학 중 대학원의 각종 연구 프로젝트 참여기회 부여, 학부 성적 배정 장학금 이외의 각종 장학금 배정 시 선발 우대 등의 특전 부여

6. 신입생 휴학 제한

신입생은 질병 또는 입대의 사유를 제외하고는 입학 첫 학기 및 둘째 학기 휴학 제한

창의인재원(기숙사) 안내

1. 기숙사 시설 안내

가. 기숙사 현황

건물명		실수	수용인원	호실 타입		비고
				2인실	1인실	
창의관	동관(여)	368	718	700	18	원룸형 ※ 2인실에 장애인실 포함
	서관(남)	368	718	700	18	
인재관(남)		271	519	496	23	2인실의 경우, 공용시설(화장실, 세면장) 모두 호실 외부에 위치
행복 기숙사	(여)	204	406	404	2 (장애인실)	원룸형
	(남)	192	382	380	2 (장애인실)	
총원		1,403	2,743	2,680	63	

- 신입생은 창의관만 신청 가능함

나. 기숙사 시설

개인 시설	침대, 책상, 의자, 옷장, 전화기, 무선인터넷(Wi-Fi) 공유기
공동 시설	RC맘대로Zone(Open Space), RC지혜로운Zone(독서실, 스터디룸), RC신나는·재밌는 Activity Room(탁구), RC즐거운 Activity Room(노래연습실), 창시마음터(한양행복드림상담센터), 편의점, 문구점, 체력 단련실, 세탁실, 미용실, 카페테리아(식당, 분식집, 치킨집, 카페), 공동조리실

다. 창의인재원 창의관 구성

창의관	창의관 내부1	창의관 내부2
		

창의인재원(기숙사) 안내

2. 선발 인원

- 수시, 정시 합격생 비율에 따라 선발
※ 수시 합격생은 수시 TO에서만, 정시 합격생은 정시 TO에서만 선발됨

3. 선발 기준 : 기숙사 선발 총점 순

총점	거리 점수 + 성적 점수(입학성적) + 주소이전 점수(10점 일괄 반영)
----	--

◆ 거리순위

순위	대상	지역
우선선발	장애인(중증 이상), 기초생활보장수급자, 차상위계층, 보호종료아동(자립준비청년)	<ul style="list-style-type: none"> • 지역 무관 • 창의인재원 행정팀으로 해당 증빙서류를 신청기한 내 팩스 제출 ※ FAX(031-400-4347) • 우선선발 해당 학생들은 신청기한 내 신청 및 증빙서류 제출해야 선발 가능
1순위	신입생	<ul style="list-style-type: none"> • 강원도, 경상도, 세종시, 전라도, 제주도, 충청도, 경기도(가평군, 동두천시, 연천군, 양주시, 양평군, 여주시, 파주시, 포천시), 인천 섬 지역(강화군, 옹진군, 중구) • 재외국민(부모 모두 해외거주자) ※ 제출 서류 - 부모님(부·모 모두) 해외 거주-체류 증명서(재외국민등록부등본 등) - 가족관계증명서(본인 기준)
2순위	신입생	안산을 기준으로 한 원접 지역
		서울 강동구, 강북구, 강서구, 광진구, 노원구, 동대문구, 도봉구, 서대문구, 성동구, 성북구, 은평구, 종로구, 중구, 중랑구
		경기 고양시, 구리시, 광주시, 김포시, 남양주시, 안성시, 용인시, 의정부시, 이천시, 평택시, 하남시
3순위	신입생	안산을 기준으로 한 근접 지역
		서울 강남구, 관악구, 구로구, 금천구, 동작구, 마포구, 양천구, 영등포구, 용산구, 서초구, 송파구
		경기 부천시, 성남시, 오산시, 화성시
		인천 계양구, 남동구, 동구, 미추홀구, 부평구, 서구, 연수구
4순위	신입생	안산 인접 지역
		경기 과천시, 광명시, 군포시, 수원시, 시흥시, 안산시, 안양시, 의왕시

창의인재원(기숙사) 안내

4. 신청일정 및 방법(신입생은 창의관 2인실만 신청가능)

신청 일정	<ul style="list-style-type: none"> • 수시 합격자 : 2025년 12월 말 예정 • 정시 합격자 : 2026년 1월 말 예정 <p>※ 신청 일정은 변경될 수 있으니 반드시 창의인재원 홈페이지 공지사항을 통해 확인해야 하며 공지 미확인으로 발생하는 불이익은 지원자 본인의 책임임</p> <p>※ 창의인재원 홈페이지 : http://hydorm.hanyang.ac.kr</p>
-------	--

5. 신청 방법

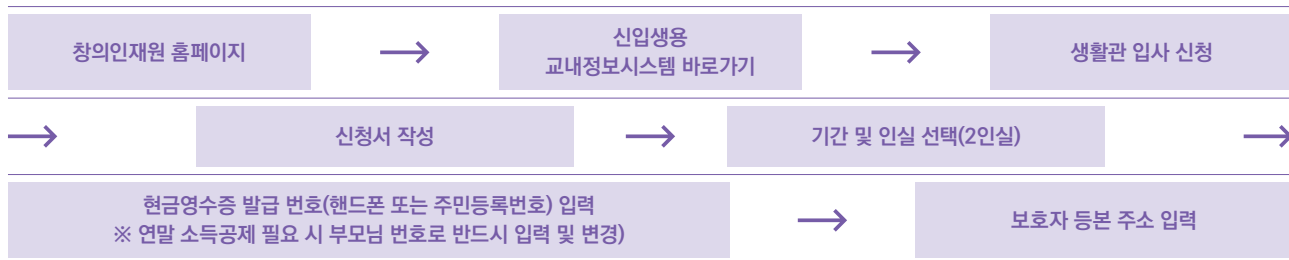

6. 입사 시 제출 서류(기숙사 입사일에 제출)

- 결핵 검진 확인서(흉부X선 검사 - 폐결핵 정상 여부)
 - ※ 입사일 기준 1개월 이내 발급된 소견서
 - ※ 의무 제출 사항으로 미제출 시 창의인재원 입사 불합격 처리함

7. 비용

구분	건물명	타입	4개월(학기)	6개월(학기+방학)
기숙사비	창의관	2인실, 원룸형	1,229,000원	1,807,000원
식비	기숙사 식당	• 자유식 : 1식 4,000원 ~ 4,500원 • 식비는 기숙사비에 포함되어 있지 않음		

※ 기숙사비 및 식비는 2025학년도 1학기 기준 금액이므로 변동될 수 있음

창의인재원(기숙사) 안내

8. 기타 안내

방 배정	<ul style="list-style-type: none"> • 1학기는 창의인재원 행정팀에서 일괄 배정(원룸형) • 2학기부터는 본인이 HY-in 포털에서 직접 신청
준비물	<ul style="list-style-type: none"> • 이불 세트, 세면도구 세트, 갈아입을 옷, 옷걸이, 휴지, 슬리퍼, 세탁비누 등 기타 개인 생활용품 • 반입금지 품목 : 반입 허용 품목 제외한 전체 전열기구 및 전자기기
유의사항	<ul style="list-style-type: none"> • 창의인재원 홈페이지 및 공지사항 확인 필수 <ul style="list-style-type: none"> ※ 메일 및 문자 수신 거부 시 공지사항 전달 불가 ※ 공지 미확인으로 발생하는 불이익은 학생 본인의 책임임
문의처	<ul style="list-style-type: none"> • 입사 및 기숙사비 문의 : 창의인재원 행정팀 <ul style="list-style-type: none"> ※ 창의동관(여) : 031-400-4378 ※ 창의서관(남) : 031-400-4379 • 창의인재원 홈페이지(http://hydorm.hanyang.ac.kr)

ERICA 역량 새로 배우기 프로그램

ERICA 역량 새로 배우기 프로그램
(ERICA CORE : Competence-Oriented REstart program)



ERICA 역량 새로 배우기 프로그램(ERICA CORE)이란?

전공학과 수업과 관련한 기초지식을 함양할 수 있도록 제공되는 프로그램



ERICA CORE 교과목



수시/정시모집 합격자 교육 시작일 : 2026년 3월 중순 예정

안내 홈페이지 : ericacore.hanyang.ac.kr

양식 1

학교생활기록부 대체 서식

※ 학교생활기록부 대체서식은 원서접수 시 온라인으로 입력함

지원자 정보	전형명			
	모집단위		수험번호	
	성명		생년월일	

학력 정보	<input type="checkbox"/> 검정고시 출신자	합격지역					합격일	년 월 일		
	<input type="checkbox"/> 외국 소재 고등학교 출신자 또는 <input type="checkbox"/> 국내 학력인정 외국 교육기관 출신자	1	소재국가							
			입학일	년 월 일	졸업(예정)일	년 월 일				
			학교명							
		2	소재국가							
			입학일	년 월 일	전출일	년 월 일				
			학교명							
		3	소재국가							
			입학일	년 월 일	전출일	년 월 일				
			학교명							

연번	활동명	활동기간 (년 월 일 ~ 년 월 일)	활동내용	활동(발행)기관
1				
2				
3				
4				
5				

<학교생활기록부 대체 서식 작성방법 및 유의사항>

- 본 서식은 참고용이며, 지원자 본인이 원서접수 홈페이지에서 온라인으로 입력 및 제출해야 함
- 학교생활기록부 대체 서식 입력 및 제출 기간 : 2025. 12. 29.(월) 10:00 ~ 2026. 01. 02.(금) 17:00

작성방법

1. 활동기간
 - 검정고시 출신자 : 고등학교 재학 기간에 준하는 기간 중 활동에 참여한 시기
 - 외국소재 고등학교 출신자 및 국내 학력인정 외국교육기관 출신자 : 고등학교 재학 기간 중 활동에 참여한 시기
2. 활동내용 : 고등학교 학교생활기록부 내용에 준하는 활동
 - ※ 반드시 작성 유의사항의 제한 내용 확인
3. 작성분량: 1개 활동당 50자 이내 (각 연번에 1개 활동, 최대 10개 활동 작성 가능)
4. 증빙자료: PDF 파일 형식으로 10페이지 이내 제출 가능

작성 유의사항

1. 본 서식은 반드시 사실에 기초하여 본인이 작성합니다.
2. 기술된 사항에 대한 사실 확인을 요청할 경우 지원자는 적극 협조하여야 합니다.
3. 증빙자료는 학교생활기록부 대체 서식 입력 및 제출 시 PDF 파일 형식으로 업로드해야 하며, 최종합격 이후 원본을 제출해야 합니다.
4. 허위사실 기재, 기타 부정한 사실 등이 발견될 경우, 불합격 처리되며 합격 이후라도 입학이 취소될 수 있습니다.
5. 공인어학성적 및 수학·과학·외국어 교과에 대한 교외 수상실적을 기재할 경우 평가에서 불이익을 받을 수 있으니, 작성을 금지합니다.

가. 공인어학성적

영어(TOEIC, TOEFL, TEPS), 중국어(HSK), 일본어(JPT, JLPT), 프랑스어(DELF, DALF), 독일어(ZD, TESTDAF, DSH, DSD), 러시아어(TORFL), 스페인어(DELE), 상공회의소한자시험, 한자능력검정, 실용한자, 한자급수자격검정, YBM 상무한검, 한자급수인증시험, 한자자격검정 등

나. 수학·과학·외국어 교과에 대한 교외 수상실적(예시)

수학	한국수학올림피아드(KMO), 한국수학인증시험(KMC), 온라인 창의수학 경시대회, 도시대항 국제 수학토너먼트, 국제수학올림피아드(IMO)
과학	한국물리올림피아드(KPHO), 한국화학올림피아드(KCHO), 한국생물올림피아드(KBO), 한국천문올림피아드(KAO), 한국지구과학올림피아드(KESO), 한국뇌과학올림피아드, 전국정보과학올림피아드, 국제물리올림피아드, 국제지구과학올림피아드, 국제생물올림피아드, 국제천문올림피아드, 한국중등과학올림피아드
외국어	전국 초중고 외국어(영어, 중국어, 일본어, 프랑스어, 독일어, 러시아어, 스페인어) 경시대회, IET 국제영어대회, IEWC 국제영어글쓰기대회, 글로벌 리더십 영어 경연대회, SIFEC 전국영어말하기대회, 국제영어논술대회

* 위에서 열거된 항목 외에도, 대회 명칭에 수학·과학(물리, 화학, 생물, 지구과학, 천문)·외국어(영어 등) 교과명이 명시된 학교 외 각종 대회(경시대회, 올림피아드 등) 수상실적을 작성했을 경우 "0점"(불합격) 처리

** '교외 수상실적'이란 학교 외 기관이 개최한 대회 수상실적을 의미하며, 학교장의 참가 허락을 받은 교외 수상실적이라도 작성 시 "0점"(불합격) 처리

6. 학교생활기록부 대체서식에는 고등학교 학교생활기록부에 기재할 수 없는 항목*과 「대입제도 공정성 강화방안」(2019.11.28.)에 따른 학생부 주요항목 내 변경 사항*은 작성할 수 없고, 어학연수 등 사교육 유발요인이 큰 교외 활동의 경우에도 작성이 제한됩니다. 이를 준수하지 않았을 경우 평가에서 불이익을 받을 수 있으니, 작성을 금지합니다.

【 학교생활기록부 기재금지 항목 】

- 가. 각종 공인어학시험 참여사실과 그 성적 및 수상실적
 - 나. 교과·비교과 관련 교내·외 대회 참여사실과 그 성적 및 수상실적
(교내대회는 '수상경력' 항목에만 입력할 수 있으며, 교외대회는 학교장의 참가 허락을 받아 참여한 경우에도 기재할 수 없음)
 - 다. 교외 기관·단체(장)등에게 수상한 교외상(표창장, 감사장, 공로상 등도 기재 불가)
 - 라. 교내·외 인증시험 참여 사실이나 그 성적
 - 마. 모의고사·전국연합학력평가 성적(원점수, 석차, 석차등급, 백분위 등 성적관련 내용 일체) 및 관련 교내 수상실적
 - 바. 논문을 학회지 등에 투고 또는 등재하거나 학회 등에서 발표한 사실
 - 사. 도서출간 사실
 - 아. 지식재산권(특허, 실용신안, 상표 디자인) 출원 또는 등록사실
 - 자. 어학연수, 봉사활동 등 해외 활동실적 및 관련 내용
 - 차. 부모(친인척 포함)의 사회·경제적 지위(직종명, 직업명, 직장명, 직위명 등) 암시 내용
 - 카. 장학생·장학금 관련 내용
 - 타. 구체적인 특정 대학명, 기관명(기구, 단체, 조직 등 포함), 상호명, 강사명 등
 - 파. 교내대회 참여사실과 그 성적 및 수상실적
 - 하. 자격증 명칭 및 취득사실
- ※ 위 내용은 「2025학년도 학교생활기록부 기재요령(고등학교)」를 발췌한 내용으로 이하 자세한 사항은 교육부 「2025학년도 학교생활기록부 기재요령(고등학교)」 중 학교생활기록부 작성 시 유의사항 참고

【 「대입제도 공정성 강화방안」에 따른 학생부 주요항목 내 변경 사항 】

- 가. 영재·발명교육 실적 대입 미반영
 - 나. 자율동아리 대입 미반영
 - 다. 청소년단체활동 미기재
 - 라. 개인봉사활동 실적 대입 미반영
 - 마. 독서활동 대입 미반영
7. 지원자의 성명, 출신고교, 부모(친인척 포함)의 실명을 포함한 사회적·경제적 지위(직종명, 직업명, 직장명, 직위명 등)를 암시하는 내용을 기재할 경우, 평가에 불이익을 받을 수 있으니 작성을 금지합니다. 또한 활동(발행)기관에만 기관명을 기재해야 하며, 활동 내용에는 기관명 기재를 금지합니다.

본인은 학교생활기록부 대체 서식 작성방법 및 유의사항을 숙지했으며, 해당사항 위반에 따른 조치에 대해서는 이의를 제기하지 않겠습니다.

년 월 일

지원자 : _____ (인)

한양대학교 ERICA 입학처장 귀하

양식 2

농어촌학생 학교장 확인서

※ 해당 양식은 ERICA 입학처 홈페이지-정시-공지사항-서류양식에서 다운로드 가능합니다

성명		수험번호	
생년월일		모집단위	
6년 □	중학교 입학일부터 고등학교 졸업(예정)일까지 농어촌(읍·면) 또는 도서벽지 지역의 중·고등학교에서 전 교육과정을 이수한 졸업(예정)자로서, 중·고등학교 재학기간 동안 본인·부모 모두가 농어촌(읍·면) 또는 도서·벽지 지역에서 거주한 자		
12년 □	초등학교 입학일부터 고등학교 졸업(예정)일까지 농어촌(읍·면) 또는 도서벽지 지역의 초·중·고등학교에서 전 교육과정을 이수한 졸업(예정)자로서, 초·중·고등학교 재학기간 동안 본인이 농어촌(읍·면) 또는 도서·벽지 지역에서 거주한 자		

학교명	재학기간	학교주소
초등학교 정보 *유형2(12년) 지원자만 작성	초등학교 ~	도(시) 시/군 읍(면)
	초등학교 ~	도(시) 시/군 읍(면)
중학교 정보	중학교 ~	도(시) 시/군 읍(면)
	중학교 ~	도(시) 시/군 읍(면)
고등학교 정보	고등학교 ~	도(시) 시/군 읍(면)
	고등학교 ~	도(시) 시/군 읍(면)

※ 농어촌지역 초·중·고등학교를 2개 이상 재학한 경우 칸을 추가하여 재학한 학교명과 주소를 모두 입력하시기 바랍니다.

※ 본 서류는 수기 기재 또는 타이핑 입력 모두 가능합니다

※ 본 서류의 기재 내용이 사실과 다를 경우로 인해 발생하는 불이익은 지원자 본인의 책임입니다.

위 학생은 한양대학교 ERICA 농어촌학생

지원 자격을 충족한 학생임을 확인합니다.

년 월 일

고등학교장 (직인)

한양대학교 총장 귀하

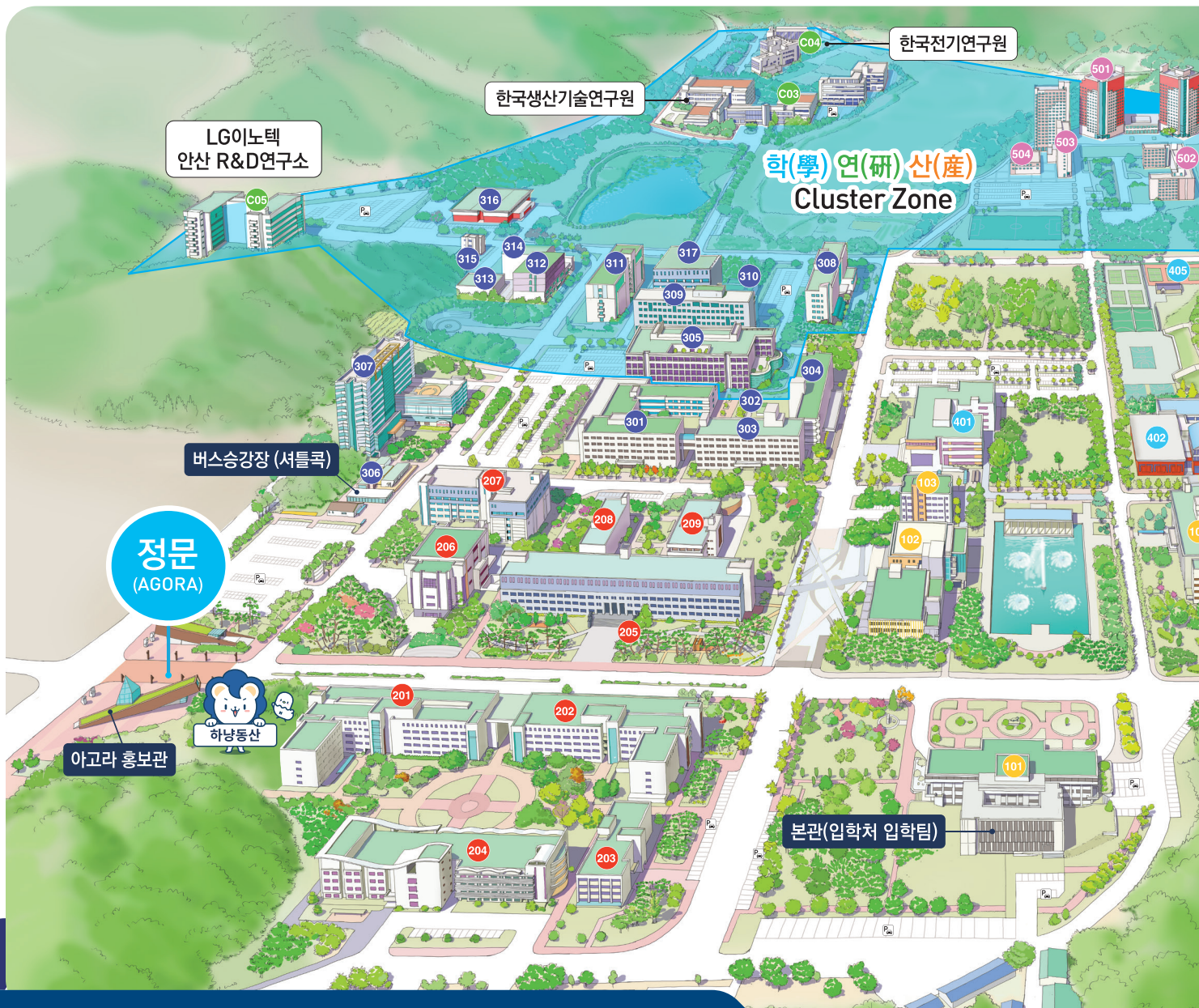

한양대학교 ERICA 캠퍼스 안내도

- | | | | |
|-----------------|-----------------|------------------------|---------------------|
| 101 본관(입학처 입학팀) | 203 사회교육관/학군단 | 308 창업보육센터 | 405 테니스장 |
| 102 학생복지관 | 204 언론정보관 | 309 약학관 | 501 창의관 |
| 103 학생회관 | 205 제1과학기술관 | 310 동물실험동 | 502 인재관 |
| 104 제2공학관 | 206 컨퍼런스홀 | 311 학연산클러스터지원센터 | 503 행복관 |
| 105 건축디자인관 | 207 제2과학기술관 | 312 산학협력관 | 504 창의인재원 교육관 |
| 106 초대형구조실험동 | 208 한양 맞춤형의약연구원 | 313 포장가속실험동 | |
| 107 풍환경실험관 | 209 제1학술관 | 314 퓨전전기기술응용연구센터 | Cluster Zone |
| 108 수리실험동 | 301 제1공학관 | 315 BMR센터 | C01 경기테크노파크 |
| 109 디자인문화관 | 302 폐수처리장관리동 | 316 Lion's Hall | C02 한국산업기술시험원 |
| 110 디자인교육관 | 303 제3공학관 | 317 융합교육관(2025년 준공 예정) | C03 한국생산기술연구원 |
| 111 디자인연구관 | 304 제4공학관 | 401 학술정보관(커리어개발센터) | C04 한국전기연구원 |
| 112 스마트 건축관 | 305 제5공학관 | 402 체육관 | C05 LG이노텍 안산 R&D연구소 |
| 201 경상관 | 306 버스승강장(셔틀콕) | 403 실용음악관(Muse Hall) | |
| 202 글로벌문화통상관 | 307 ERICA컨벤션센터 | 404 대운동장 | |



캠퍼스 연결 교통



버스(ERICA → 서울 강남)

- 한양대 ERICA컨벤션센터(캠퍼스 내) : 3102 [송산신도시-강남역]
- 한양대 정문 사거리 : 3100, 3101
- 한양대 입구(도보8~9분) : 700, 700-1



지하철

- **지하철 4호선** [오이도역-한대앞역-사당역-서울역]
- **수인분당선** [인천역-오이도역-한대앞역-수원역]
※ 한대앞역 ↔ ERICA 셔틀버스 수시 운행(5-10분 간격)
- **신안산선** [한양대 에리카역-광명역-영등포역-여의도역]
※ 여의도역까지 25분~30분 소요, 개통 예정



ERICA 통학버스

등교노선

- 천호/잠실/성남/서현 → ERICA
- 수내/죽전/수지/광교 → ERICA

하교노선

- ERICA → 수지/죽전/정자/야탑
- ※ 세부 운행 시간표 확인





한양대학교 ERICA 입학처

15588 경기도 안산시 상록구 한양대로 55, 본관 1층 입학처

Tel. 1577-2876

goerica.hanyang.ac.kr



한양대학교 ERICA
Education Research Industry Cluster @ Ansan